# Varieté-Genuss im Hansa-Theater Hamburg zum Jubiläum

***Eutin*** *(t)*. Das älteste und berühmteste Varieté-Theater Deutschlands erwartet unsere Leser*innen zum glamourösen Theaterabend im Traditionshaus am Steindamm in Hamburg am 12. Februar 2025 mit internationalen Weltklasse-Artisten, niveauvoller Live-Musik des Hansa-Orchesters und Conferenciers der Extraklasse. Unvergessliche Momente im einmalig-nostalgischem Ambiente und kulinarische Köstlichkeiten an den legendären Theatertischen vor jedem Platz werden unsere Gäste begeistern. Die Busfahrt erfolgt direkt ab Eutin ohne Einsammeltour inklusive Eintrittskarten der 1. oder 2. Premium-Kategorie zum Komplettpreis ab 79,90 Euro. Anmeldungen sind ab sofort möglich bei den Reporter-Leser-Reisen in Eutin unter Telefon 04521/701130 oder direkt online im Internet unter „leserreisen.der-reporter.info“


# der reporter am Wochenende

Das Familienwochenblatt für Eutin, Malente und Umgebung

www.der-reporter.info · Tel. 0 45 21 / 70 11-0 Samstag, 1. Februar 2025 Eutin/Malente Ausgabe Nr. 05 WE


der reporter „Omas gegen rechts“ informieren auf dem Wochenmarkt – Seite 3

## Die Lobby einer starken Generation

***Seit 30 Jahren vertritt der Seniorenbeirat in Malente die Interessen der „älteren Generation“, aktuell tragen Iris Spandau, Elvira Moltzen, Jürgen Gutzmann, Heinz Dieter Nolte-Franzen und Monika Hausberg im Vorstand Verantwortung (es fehlen Birgit Schneider und Detlef Naumann). Der Beirat bringt Vorschläge und Kritik ein und inspiriert mit einem anregenden Programm-Mix. Das wurde am vergangenen Wochenende im AWO-Bürgerhaus gefeiert. Lesen Sie mehr auf Seite 10.*** *Foto: Köberich*

## Terminänderung

***Eutin*** *(t)*. Der Vortrag des SoVD OV Eutin am Dienstag, 4. Februar, zum Thema „Medizin im Alter“ beginnt bereits um 14 Uhr. Der Vorstand bittet, dies bei den Planungen zu berücksichtigen.

Kompetente Beratung finden Sie hier :
besser hören
Dr.PISTOR
Meisterbetrieb Hörakustik
Peterstraße 19
Eutin Tel.:04521/3181

Cable Car Clothiers young fashion
Königstraße 3 · 23701 Eutin
Tel. 0 45 21 / 45 25
www.cable-car-clothiers.de

Marheine's
MODE FÜR SIE
Königstraße 9 · 23701 Eutin
Telefon 0 45 21 - 7 96 92 06
www.marheines.de

HYGGE 14
...alles was glücklich macht
Königstraße 14 • Eutin
04521-775 91 70
mob. 0152 - 28738432
sylkebecker@hygge14.de
www.hygge14-shop.de

WINTER-SALE
Winterware 50% reduziert!
DO, 13.02. CANDLE LIGHT SHOPPING

### Mehr als 40.000 Gäste:

# 2024 beschert dem Schloss einen Besucherrekord

***Eutin** (t).* Schloss Eutin hat es geschafft: 40.522 Gäste haben im Jahr 2024 das Schloss besucht, vier Prozent mehr als im Rekordjahr 2023 mit seinen 38.897 Gästen. Schon 2022 hatte die Stiftung den Corona-Einbruch überwunden. 2024 nun lagen die Zahlen um 34 Prozent über dem starken Vor-Corona-Jahr 2019. Die eigenen Einnahmen lagen sogar um acht Prozent über dem Vorjahr. Damit decken die eigenen Einnahmen die betrieblichen Aufwendungen zu 44 Prozent. „Mit diesem guten Ergebnis können wir uns trotz der für 2025 vorgesehenen Kürzung der Zuwendung des Landes Schleswig-Holstein eine gewisse Flexibilität erhalten und optimistisch und mit einem tollen Programm in das neue Jahr gehen“, erklärt Brigitta Herrmann, geschäftsführende Vorständin der Stiftung Schloss Eutin.

Besonders dankbar ist die Stiftung, dass der Freundeskreis Schloss Eutin e.V. und die über 50 Ehrenamtlichen im Küchengarten ihre Unterstützung auch für das Jahr 2025 zugesagt haben. 2.604 Stunden haben die ehrenamtlich Aktiven 2024 im Küchengarten gearbeitet. „Dass diese Unterstützung so viele Jahre so verlässlich und auf so hohem Niveau geleistet wird, wissen wir gerade in schwierigen Zeiten sehr zu schätzen. Kulturschätze wie das Ensemble von Schloss Eutin können wir nur als Gemeinschaft bewahren“, betont der für Kultur zuständige Staatssekretär Guido Wendt, gemeinsam mit Christian Herzog von Oldenburg Vorsitzender des Stiftungsrates der Stiftung Schloss Eutin.

***Das Schloss Eutin im Sommer.*** *Foto: Ralf Buscher*

Das Leben in der Sommerresidenz Schloss Eutin steht im Jahr 2025 im Fokus der Stiftung. Ein umfangreiches Programm aus Festen, Neupräsentationen, Vorträgen, Lesungen, Konzerten, Führungen und Workshops will dem Leben in der Sommerresidenz nachspüren.

Wundervoll anschaulich hat der Großherzoglich-Oldenburgische Regierungsrat Karl Buchholtz (1809 – 1887) das belebte Schloss beschrieben. Aus dessen Erinnerungen liest zum Auftakt des Themenschwerpunkts der Lübecker Schauspieler Andreas Hutzel unter dem Titel „Der Großherzog reist an“.

***Stoffhändler Michael Zock ist dabei.*** *Fotos: hfr*

Regelrecht eintauchen in die lebendige Betriebsamkeit der Sommerresidenz können die

***Andreas Hutzel liest aus den Erinnerungen des Großherzoglich-Oldenburgische Regierungsrates Karl Buchholtz (1809 – 1887).***

Gäste am letzten Juniwochenende, wenn mehr als 30 Darstellerinnen und Darsteller von Living History als Hofdame, Marzipanbäcker oder Stoffhändler für zwei Tage unter dem Titel „Das volle Leben“ in die Säle und Salons einziehen. Living History ist eine Technik zum Erleben und Vermitteln von Geschichte. Die Darstellerinnen und Darsteller nehmen die Rolle einer fiktionalen historischen Person an, um typische Tätigkeiten aus dem historischen Lebensalltag einerseits selbst nachzuerleben und andererseits dem Publikum vorzuführen. Die Themen Hygiene und Körperpflege wecken beim Besuch von Schlossführungen stets großes Interesse. Solchen Fragen widmet sich das neu eingerichtete Bade- und Ankleidezimmer im Gästetrakt der Residenz, das im September unter dem Titel „Frisch gemacht“ eröffnet wird.

Ein weiterer Höhepunkt im Programm ist der geplante Beginn der auf mehrere Jahre angelegten Restaurierung der elf historischen Kronleuchter Schloss Eutins im Spätsommer. Die Restaurierung ist als offenes Atelier geplant.

Frühlingshaft startet die Stiftung in die Saison 2025 mit dem duftend bepflanzten Blumentisch aus der ersten Hälfte des 19. Jahrhunderts im März. Die Präsentation eines Eisservice aus 200 Jahre altem französischen Porzellan folgt im August. Durch die Gärten führt das Küchengarten-Spezial an jedem ersten Freitag im Monat. Schloss Eutin nimmt außerdem teil an der von Frankreich ausgehenden Initiative „Rendezvous im Garten“ und ergänzt das Jahresprogramm mit einem Porzellangespräch, abwechslungsreichen Führungen, Sommerworkshops für Kinder und vielem mehr.

Vorständin Brigitta Herrmann © Stiftung Schloss Eutin „Das Programm dieses Jahres ist eine Verlebendigung unserer Dauerausstellung. Dabei heben wir bewusst viele heitere Aspekte hervor, um unseren Gästen einen durchaus leichten und vergnüglichen Zugang zur Geschichte zu ermöglichen“, fasst Brigitta Herrmann die Idee hinter dem Programm zusammen.

Besonders freut sich das Team um die Schlosschefin, dass die „Schlossküche“ ab dem Frühjahr als Café und Bistro wieder ihre Türen öffnet. Ende 2024 konnte mit Tobias Soppa ein erfahrener

***Brigitta Herrmann ist die Geschäftsführende Vorständin der Stiftung Schloss Eutin***

und erfolgreicher Gastronom als neuer Pächter gewonnen werden. Die Umbauarbeiten in Küche und Gasträumen laufen auf Hochtouren.

### Bundestagswahl 2025:

# „Omas gegen Rechts“ melden sich zu Wort

***Eutin*** *(t)*. Die „Omas gegen Rechts“ zählen zu den bekanntesten und größten Initiativen für Demokratie. Unabdingbar, dass sie im aktuellen Wahlkampf ihre Stimme erheben. Hunderte, wenn nicht tausende Frauen, aus weit über 200 lokalen und regionalen „OMA“-Gruppen sind in diesen Wochen bei Wind, Wetter und Kälte auf Plätzen und Straßen unterwegs. Sie mahnen gegen den Rechtsextremismus und rufen leidenschaftlich dazu auf, zu wählen; und zwar eine inhaltlich demokratische Partei.

Der Hauptaktionstag ist Sonnabend, 8. Februar, mit einem bunten Programm überall in deutschen Städten und Gemeinden. Auch in Eutin ist deshalb am Markt, Ecke Peterstraße am 8. Februar von 10 bis 12 Uhr ein Infostand der „Omas gegen Rechts“ Eutin, Plön und Umgebung zu finden: „Wir wollen für unsere bunte Demokratie einstehen“, sagt die Eutiner OMA Nicolet. Für den Sonnabend hofft die Gruppe auf viele Gespräche, gerade auch mit Menschen, die Zweifel und Fragen haben oder die OMAS noch nicht kennen und mehr über deren Engagement wissen möchten. Unterstützung bekommen die OMAS auch von den Neustädter OMAS.

***Die Eutiner „Omas gegen Rechts“ sind am 8. Februar mit einem Infostand auf dem Eutiner Wochenmarkt.*** *Foto: Graap/Archiv*

Die „Omas gegen Rechts“ setzen sich für eine Enkelkindertaugliche Zukunft ein in einer guten Demokratie und in einer guten Umwelt. Diese Wahl ist wichtiger als viele frühere, davon sind die OMAS überzeugt. „Nie war seit 1945 die Gefahr so groß, dass unsere demokratischen Errungenschaften und damit die Basis unseres gesellschaftlichen Zusammenlebens durch neue Mehrheitsverhältnisse im Bundestag in Gefahr geraten“, so OMA Ilse.

Die Eutiner OMAS appellieren daher dringend, zur Wahl zu gehen und demokratisch zu wählen. „Diesmal kommt es nicht nur auf einzelne, noch so wichtige politische Vorhaben an, sondern auf den Erhalt der Demokratie selbst. Dazu gehört unbedingt eine vielfältige Gesellschaft, die in einem guten Miteinander um die besten Ideen zur Bewältigung der vielen Probleme unserer Zeit ringen. Unser Anliegen stellen wir optisch dar mit einem kunterbunten Stand. Bunt steht für Vielfalt, für alle Menschen, egal woher sie kommen, wo sie wohnen und arbeiten und wen sie lieben“, heißt es in ihrem Aufruf.“

***Der 8. Februar ist der bundesweite Aktionstag der „Omas gegen Rechts“.*** *Foto: hfr*

Eine Woche nach ihrem Aktionstag sind die Eutiner OMAS am Sonnabend, 15. Februar, wieder auf der Straße, diesmal als Teil des Bündnisses aus Gruppen, Kirche und Vereinen, das unter dem Motto „Eutin ist bunt. Ostholstein ist bunt.“ zu einer Menschenkette durch die Innenstadt einlädt. Um 12 Uhr startet die Aktion in der Peterstraße 28 (vor Scandy).

# Halbjahres-Zeugnisse als Chance

***Kiel*** *(t)*. Die Halbjahreszeugnisse sind für viele Schüler*innen ein oft mit gemischten Gefühlen verbundener Wendepunkt im Schuljahr – von Freude über gute Leistungen bis hin zu eventueller Enttäuschung oder auch Angst vor schlechten Noten. Die Rückmeldungen zu den Leistungen des ersten Schulhalbjahres können bei Heranwachsenden großen Druck auslösen. Viele berichten von Ängsten vor negativen Konsequenzen oder den Reaktionen der Eltern. In dieser emotional aufgeladenen Zeit steht die „Nummer gegen Kummer“ allen Schüler*innen zur Seite und bietet Beratung über das Kinder- und Jugendtelefon und die Online-Beratung an – kostenlos und anonym.

Für Eltern und andere Erziehungsberechtigte gibt es die entsprechende Beratung am Elterntelefon. Wenn Eltern ihre Enttäuschung auf Grund schlechter Zeugnisse auf ihre Kinder übertragen, verschärft sich die Situation für die Kinder zusätzlich. In einem emotional aufgeladenen Konflikt gerät der klare Blick schon mal ins Wanken. Da kann es sehr sinnvoll sein, sich jemandem anzuvertrauen, der von außen auf die Situation guckt. Hier kann das Beratungsteam der Nummer gegen Kummer unterstützen und die Kommunikation wieder versachlichen. Die Halbjahreszeugnisse sind kein Anlass, um Kinder und Jugendliche unter Druck zu setzen. Viel wichtiger ist es, gemeinsam darüber zu sprechen, wie das zweite Schulhalbjahr möglichst konstruktiv gestaltet werden kann. Es ist wichtig, dass alle Beteiligten Kinder und Jugendliche begleiten und mögliche Belastungen wahr- und ernst nehmen.

Das Kinder- und Jugendtelefon ist unter der Telefonnummer 116 111 montags bis sonnabends von 14 bis 20 Uhr für die jungen Menschen da. Das Elterntelefon ist montags bis freitags durchgehend von 9 bis 17 Uhr, dienstags und donnerstags auch bis 19 Uhr, unter der kostenfreien Telefonnummer 0800 111 0 550 zu erreichen.

FISSAUER FÄHRHAUS
Wir haben wieder für sie geöffnet
Kaffee, Kuchen & Fisch-Bistro
Herzlich willkommen

Yoga maitri
Körper Geist Seele
Andrea Miers
Yogalehrerin G.Q.K.G.
Tel. 0157-88705067
andrea.miers@gmx.de
Neue Kursangebote 2025
**Yoga Eutin:** mittwochs 9:30 bis 11 Uhr, Forum Eutin, Bismarckstr. 2
**Yoga Bosau und Umgebung:** Gruppen- und Einzelunterricht auf Anfrage
**Online-Yoga:** dienstags 18:00 bis 19:30 Uhr
**Klangschalen:** Klangmassagen, Klangreisen und Meditationen
Entspannen, Bewegen, Innere Ruhe finden

# Starke Teamleistung der weiblichen Basketballjugend

***Eutin** (t)*. Mit ihrem ersten Heimspiel des neuen Kalenderjahres konnte die weibliche U16 der Basketballgemeinschaft Ostholstein (BGOH) einen weiteren Sieg einfahren. Am vergangenen Sonntag, 25. Januar, reisten die „Panthers“ des VfL Oldesloe nach Eutin. Zu Beginn des Spiels konnte das Gastteam noch gut mithalten. Sie führten sogar bis zur 5. Minute mit vier Punkten. Die BGOH ließ sich davon aber nicht beirren. Sie konzentrierten sich jetzt mehr und schafften die Wendung, so dass sie das erste Viertel mit 16:13 abschlossen. Bis zur Halbzeit setzte sich die BGOH weiter durch und erzielte einen Punktestand von 41:20. Auch nach der Halbzeitpause gewannen sie in der Defense regelmäßig die Rebounds und störten erfolgreich das gegnerische Passspiel. In der Offense spielten sie stark und schlossen fast jeden ihrer Angriffe mit einem Korberfolg ab. Somit endete die dritte Spielperiode mit 65:26 für das Heimteam. Nach einer überzeugenden Teamleistung über das gesamte Spiel hinweg, erzielten die jungen Basketballerinnen der BGOH einen deutlichen Endsieg von 81:36.

***Stolz auf den deutlichen Heimsieg: die U16 der BGOH.*** *Foto: hfr*

# Eutin 08 in der Vorbereitung auf die Rest-Saison

***Eutin** (dh)*. Fußball-Oberligist Eutin 08 hat die Winterpause beendet und mit der Vorbereitung auf die Rest-Saison begonnen. So ganz nach dem Geschmack von Trainer Dennis Jaacks und

***Simon Broszeit kehrt nach seiner Verletzungspause in den Kader zurück.*** *Fotos: Hartmann*

seinem Betreuerteam verlief der Trainingsauftakt allerdings nicht. Neben den Langzeitverletzten Nico Bremser und Luca Kiecok, für die die Saison jetzt schon beendet ist, und Lucas Schultz, der immer noch an einer Verletzung laboriert, fehlten zur ersten Einheit eine ganze Reihe von erkälteten Spieler. So fanden sich zur ersten Einheit gerade mal 15 Akteure vom 30-köpfigen Kader auf dem Waldeck ein. „Besser jetzt als in sechs Wochen, wenn es in die Punktspiele geht“, nahm Jaacks die dürftige Beteiligung gelassen.

***Max Golovcanski wechselt in der Sommerpause wieder ans Waldeck zurück.***

Immerhin konnte er einige Genesene wie Simon Broszeit wieder zum Training begrüßen. Für die Vorbereitung haben die Trainer ein strammes Programm zusammengestellt. „Wir wollen möglichst schnell wieder zu unserer Form des alten Jahres finden und unseren neunten Tabellenplatz verteidigen“, meint der Coach. Bis zum Punktspielauftakt bei der Spielvereinigung Eidertal Molfsee sieht der Vorbereitungsplan vier Testspiele und ein Pokal-Match vor. Jeweils auf dem heimischen Waldeck erwarten die Eutiner am 11. Februar um 19.30 Uhr den TSV Plön, am 16. Februar um 14 Uhr Phönix Lübeck II, am 19. Februar um 19.30 Uhr die Probsteier SG und am 1. März um 14 Uhr den Ratzeburger SV. Dazwischen treten die Eutiner am 22. Februar um 14 Uhr beim Oldenburger SV/SV Göhl im Pokalwettbewerb „Meister der Meister“ an. „Mit einem Sieg wollen wir uns für das Final Four in Malente qualifizieren“, ist Jaacks ehrgeizig.

Der Trainer ist auch mit der Hallensaison zufrieden. Die Eutiner traten gleich bei mehreren Turnieren an. Ein Höhepunkt dabei war der Sieg beim Turnier in Boostedt, was den 08ern einen warmen Regen für die Mannschaftskasse einbrachte. Und schließlich verteidigte der Oberligist den Kreismeistertitel im Futsal-Fußball. Dadurch qualifizierte sich Eutin 08 für die Landesmeisterschaften, die am vergangenen Wochenende in Eckernförde stattfanden.

Auch wenn das Hauptaugenmerk derzeit bei der Vorbereitung liegt, schauen die Eutiner bereits auf die kommende Spielzeit. Neben Allrounder Tom-Luca Weist, der bereits in der

***08-Kapitän Lukas Schultz kämpft immer noch mit einer hartnäckigen Verletzung und muss weiter pausieren.***

Winterpause vom VfB Lübeck nach Eutin wechselte und einen starken ersten Eindruck hinterließ, gab es die nächste Zusage. Zur nächsten Saison kommt Max Golovcanski. Er spielte mehrere Jahre in den Nachwuchsmannschaften von Eutin 08, bevor er zur SG Sarau/Bosau wechselte und nun in seine fußballerische Heimat zurückkehrt.

HAUSHALTSAUFLÖSUNG
ENTRÜMPELUNG
UMZÜGE
HOUSEGUARD
0176 - 4420 1327
MARKUS HOLLDORF - HERINGSDORF
WWW.ENTRUEMPELUNGSSERVICE-SH.DE
OSTHOLSTEIN - LÜBECK - HAMBURG

# Eutiner Dohlen mit kostenlosen Nistkästen unterstützen

## NABU und Naturparkverein starten Gemeinschaftsprojekt

***Eutin*** *(t)*. Womöglich haben viele Menschen die kleinsten Rabenvögel schon zur Kenntnis genommen, aber ihnen keine gesteigerte Aufmerksamkeit gewidmet? Die Dohle ist leicht an ihrem Ruf „schack“ oder dem hellen „kjack“ zu bemerken, äußerlich lässt sie sich an ihrem runden Kopf und der matt-schwarzgrauen Hals- und Unterseitenfärbung von den nah verwandten Krähen leicht unterscheiden. Die Dohle ist überaus sozial im Verhalten, beispielsweise wird in Brutkolonien generationenübergreifend vor Eierdieben gewarnt oder bei der Fütterung der Jungvögel ausgeholfen. Die Verhaltensforschung hat gezeigt, dass die hochintelligenten Dohlen sogar in der Lage sind, verschiedene Menschen über lange Zeiträume wiederzuerkennen.

Mit etwas Übung kann man sie immer wieder am Eutiner Stadthimmel entdecken und beobachten, wenngleich sie ihre Nahrung tagsüber außerhalb des Stadtgebiets auf Wiesen und Weiden suchen. Ihr Bestand in Eutin hat in den letzten Jahrzehnten stark abgenommen und landesweit wird sie bereits auf der Vorwarnliste der Roten Liste geführt. Eine gezielte Bestandserfassung durch den NABU Eutin im letzten Jahr hat einen besorgniserregend niedrigen Brutbestand von nur rund 40 Paaren ergeben; noch vor wenigen Jahrzehnten dürfte der Bestand deutlich höher gewesen sein.

Um einem völligen Zusammenbruch der hiesigen Population entgegenzuwirken, haben der NABU Eutin und der Naturpark Holsteinische Schweiz e.V. nun eine gemeinsame Aktion zur Schaffung neuer Nistmöglichkeiten beschlossen. Da des „Pastors schwarze Tauben“, wie die Dohle im Volksmund auch genannt wird, als geborene Höhlenbrüter gerne Schornsteine alter Gebäude, Ziegelmauernischen und Hausdachverstecke in der Höhe über fünf Meter für die Jungenaufzucht aussuchen, sind moderne und energieeffiziente Heizungsanlagen und gedämmte, geschlossene Fassaden keine Option für die langfristige Bestandserhaltung. Spezielle Nisthöhlen sollen nun zu einer Verbesserung der Situation führen. Mit deren Anbringung soll möglichst noch in diesem Frühjahr begonnen werden.

***Die Dohle ist ein Höhlenbrüter.***

***Der Bestand soll durch Nistkästen gesichert werden.*** *Fotos: Klose*

Die Projektpartner hoffen nun, möglichst viele Anbringungsorte für künstliche Nistmöglichkeiten an Fassaden und Hausgiebeln zu finden. Ein ähnliches Vorhaben in Neumünster hat einen raschen und nachhaltigen Erfolg gezeigt.

Insbesondere zwei Verbreitungsschwerpunkte im Eutiner Stadtgebiet konnten ausfindig gemacht werden: in Eutin-Neudorf im Bereich Seestraße, Kardohrstraße und Michaelisstraße, Plöner und Fritz-Reuter-Straße sowie in der Innenstadt vom Ihlpool über den alten Markt bis hin zum Charlottenviertel. Wer in diesen Gebieten oder angrenzenden Bereichen über Möglichkeiten für eine Nistkasteninstallation verfügt und den Schutz von Coloeus monedula, wie die Dohle wissenschaftlich heißt, unterstützen möchte, möge bitte die NABU-Ortsgruppe Eutin kontaktieren. Die Kontaktadresse lautet Oscar.Klose@nabu-eutin.de. Auch beim Naturparkverein können sich Interessierte gerne melden per E-Mail an malte.wenzel@naturpark-holsteinische-schweiz.de oder unter Telefon 04521-77 56 543.

Es sind keine Verschmutzungen oder erhebliche Störungen durch das Brutgeschäft der Vögel zu erwarten. Die Installation und Pflege der Nistkästen ist für unterstützende Hausbesitzer/innen kosten- und aufwandsfrei. Der NABU freut sich aber auch über eine Unterstützung in Form von Spenden auf das Spendenkonto IBAN: DE20 2135 2240 0000 0101 73 mit dem Stichwort "Dohlen".

FISSAUER FÄHRHAUS
Wir haben wieder für sie geöffnet
Kaffee, Kuchen & Fisch-Bistro
Herzlich willkommen

# Aussichtsplattform wird abgerissen

***Malente*** *(t)*. Die Gemeinde Malente teilt mit, dass der Rückbau der Aussichtsplattform an der Eutiner Straße (L174) am Ortseingang aus Richtung Eutin kommend, unumgänglich ist. Der Zugang zur Aussichtplattform ist seit einigen Monaten aufgrund des maroden Zustands abgesperrt, der auf den ersten Blick schon durch das schadhafte Dach deutlich wird. Die Begutachtung durch das Bauamt und Fachfirmen hätten nun leider wiederholt bestätigt, dass die Standsicherheit erheblich gefährdet ist und eine Sanierung des Bauwerks nicht mehr möglich ist, heißt es vonseiten der Gemeinde. Die Fäulnisschäden an der tragenden Holzkonstruktion im erdberührten Bereich seien zu gravierend. Durch die hohe Kostenschätzung der Experten für eine Erneuerung lässt sich der Wiederaufbau durch Haushaltsmittel nicht realisieren. Der weit fortgeschrittene Verfall und die vorhandene Gefahrenlage zwingen die Gemeinde zum umgehenden Handeln. Der gemeindliche Bauhof ist daher beauftragt, den Rückbau der Aussichtsplattform in der kommenden Woche durchzuführen.

Fußpflegestübchen
Nicole Boeck
Noch freie Termine verfügbar
Beuthinerstr. 4
23701 Eutin
Tel. 01522-1434424

# Wertschätzung der Feuerwehrarbeit auch in Sieversdorf Thema

***Neukirchen/Sieversdorf*** *(t)*. Wahlen, Beförderungen, Ehrungen und Berichte standen auf der gut besuchten JHV der Sieversdorfer Feuerwehr im Fokus. Ortswehrführer Müller begrüßte die zahlreich erschienenen Gäste aus Feuerwehr, Verschönerungsverein, Dorfvorstand, Politik, dem Bürgermeister, sowie weiteren Gäste im Neukirchener Hof. Nach den Grußworten der Gäste und der Ansprache des Bürgermeister Heiko Godow, führte der stellvertretende Ortswehrführer Mike Wicknig mit dem Jahresbericht der Ortswehr Sieversdorf fort. Wicknig, der im Oktober 2024 zum neuen stellvertretenden Ortwehrführer der Freiwilligen Feuerwehr Sieversdorf gewählt wurde, bedankte sich bei den Kameradinnen und Kameraden für das Vertrauen.

***Die Geehrten, Gewählten und Beförderten stellten sich für ein Gruppenfoto auf: Ortswehrführer Michael Müller, Torben Neumann, Thomas Richter, Henrik Osterkamp, Bgm. Heike Godow, Maik Brixner, Lukas Baars, Luka Friederichsen, Martin Bock, Mike Wicknig, Bengt Ole Bracke und der stellvertretende GMWF Marcus Path. (v.li.)***

Aktuell engagieren sich 25 aktive Kameradinnen und Kameraden in der Freiwilligen Feuerwehr Sieversdorf, 18 Männer und sieben Frauen zusammen, die ein Durchschnittsalter von 36,5 Jahren haben und eine Durchschnittsdienstzeit von 9,5 Jahren aufbringen. Es gibt sieben aktive Atemschutzgeräteträger, weitere Kameraden haben Interesse gezeigt, sich ausbilden zu lassen. Insgesamt hat die Sieversdofer Wehr 97 Mitglieder.

Die aktiven Einsatzkräfte mussten in 2024 35 Alarmierungen abarbeiten. Besonders der Jahresbeginn hielt sie durch tagelang anhaltende Regenfälle und den daraus verursachten Überschwemmungen in Malente und Sieversdorf, auf Trab. „Die Abarbeitung dieser Einsätze hat gezeigt, dass es nur mit einem hohen Personalaufwand und viel Durchhaltevermögen gelingt, sich diesen Aufgaben zu stellen“, betonte Gruppenführer Bengt Ole Bracke, der den Einsatzbericht verlas. Insgesamt wurden von der Feuerwehr Sieversdorf neun Brandeinsätze, elf Einsätze der Technischen Hilfe, davon drei mit Menschenleben in Gefahr, und sechs Falschalarme bewältigt. Hinzu kommen fünf Einsatzübungen. Während dieser Einsätze, sind insgesamt 650 Einsatzstunden, verteilt auf die Kameradinnen und Kameraden angefallen.

Dazu kommen Übungsdiensten, Öffentlichkeitsarbeit im Dorf und Fort- und Weiterbildungen und Lehrgänge, die an der FTZ in Lensahn absolviert wurden. Durch diese Veranstaltungen wurden durch die Kameradinnen und Kameraden 1.530 Stunden über das Jahr hinweg aufgebracht.

***Der stellvertretende Ortswehrführer Mike Wicknig (li.) und der Gruppenführer Bengt Ole Bracke wurden zum Hauptfeuerwehrmann 3 Sterne befördert, rechts Ortswehrführer Michael Müller.***

***Für Luka Friederichsen, der zum Hauptfeuerwehrmann 2 Sterne befördert wurde, gab es neue Schulterklappen durch den stellvertretenden Gemeindewehrführer Marcus Path und OWF Michael Müller.***

***Thomas Richter (Mi.) wurde vom stellvertretenden Gemeindewehrführer Marcus Path (li.) und Ortswehrführer Michael Müller für 30 Jahre Feuerwehr ausgezeichnet.*** *Fotos: hfr*

Nach langer Wartezeit wurde der Mannschaftstransportwagen (MTW) mit Funk und Blaulicht ausgestattet. Das ermöglicht es der Truppe nun bei Bedarf noch zügiger, Personal an die Einsatzstelle zu bringen, weil jetzt Sonderrechte wahrgenommen werden dürfen.

Dass es den Wertschätzungstopf der Gemeinde Malente nicht mehr gibt, war ebenfalls Thema auf der Versammlung: „Das ist schade, er ist der finanziellen Lage der Gemeinde zum Opfer gefallen, vielleicht nachvollziehbar? Ich lass das mal so im Raum stehen, jeder mag sich da sein eigenes Urteil zu bilden“, so Wicknig. Bürgermeister Heiko Godow versprach, nach anderen Möglichkeiten der Wertschätzung zu suchen und berichtete bereits von einem Parkausweis für Feuerwehrmitglieder der Gemeinde zum kostenlosen Parken in ganz Malente.Im Rahmen der anstehenden Wahlen wurde Thomas Richter einstimmig als Kassenwart der Sieversdorfer Wehr wiedergewählt und geht damit in seine dritte Periode. Lukas Baars wurde einstimmig zum neuen Gerätewart der Sieversdorfer bestimmt. Torben Neumann, Henrik Osterkamp und Maik Brixner wurden zum Oberfeuerwehrmann befördert.

Luka Friederichsen wurde zum Hauptfeuerwehrmann 2 Sterne, Bengt Ole Bracke und Mike Wicknig wurden zum Hauptfeuerwehrmann 3 Sterne befördert. Mit dem Dienstzeitabzeichen wurden Martin Bock für zehn Jahre Feuerwehr und Thomas Richter für 30 Jahre Feuerwehr geehrt.

**Reinigungsunternehmen**
**mit langjähriger Erfahrung**
**sucht Gebäude zur Reinigung**
**TEL. 0176-64202008 E-Mail: reinigung234@web.de**

# Reporter-Leser-Reisen:

# Polen von der schönsten Seite

## Hansestadt Danzig & Erlebnis-Schifffahrt Oberland-Kanal

***Eutin*** *(t)*. Eine erlebnisreiche Polen-Rundreise im Vier-Sterne-Reisebus direkt ab Eutin ohne Einsammeltour präsentieren die Reporter-Leser-Reisen aufgrund großer Nachfrage zu Top-Terminen im Hochsommer vom 4. bis 9. Mai 2025, vom 8. bis 13. Juni 2025 und im „Goldenen Herbst“ vom 7. bis 12. September 2025 zum landesweit einmaligen Superpreis von nur 444 Euro. Die Tour punktet mit vielen ganz besonderen Höhepunkten mit der weltberühmten Masurischen Seenplatte mit dem Top-Erlebnis Elbing und einem Abstecher zur Marienburg, der weltberühmten Hansestadt Danzig und der einmaligen Gelegenheit mit einer großen Extra-Panorama-Tagesfahrt mit Reiseleitung zum Besuch des weltbekannten Oberlandkanals mit einer Schifffahrt über die „Rollenden Berge“ (Aufpreis Bus und Schiff nur 29,90 Euro) sowie dem Erlebnis „Frisches Haff“ und Frauenburg. Residieren werden die Reporter-Leser*innen im festen Standort-Hotel ohne lästigen Hotelwechsel am „Frischen Haff“ im guten Komfort-Hotel der Mittelklasse (Landeskategorie) in sehr zentraler Lage in Frauenburg mit deutschsprachigen Gastgebern und mit sehr reichhaltiger Halbpension. Vom Hotel aus erfolgen die täglichen Ausflüge, die alle im Reisepreis mit enthalten sind, zu den Attraktionen des Landes mit deutscher Reiseleitung. Eine Reise zum Genießen und Entdecken mit unserer so beliebten Reiseleiterin in Polen. Das komplette Programm finden unsere Gäste direkt online im Internet unter „leserreisen.der-reporter.info“.

Anmeldungen zu diesen besonderes preisgünstigen Polen-Entdecker-Touren sind ab sofort möglich bei den Reporter-Leser-Reisen des Burg-Verlages in Eutin, täglich von 9 bis 13 Uhr, unter Telefon 04521-701130 oder online im Internet unter leserreisen.der-reporter.info.

***Die weltberühmte Hansestadt Danzig ist eines der Ziele der Tagesausflüge bei der Reporter-Rundreise in Polen.***

***Über die „rollenden“ Berge erleben die Reporter-Leser eine ganz besondere Schifffahrt in Polen von Weltruhm.*** *Fotos: hfr*

### Seniorenbeirat der Gemeinde Süsel:

# Vortrag der Präventionsstelle der Polizeidirektion Lübeck

***Süsel*** *(t)*. In der dunklen Jahreszeit steigt die Zahl der Einbrüche. Wohnungsnehmer und Hauseigentümer sind gleichermaßen betroffen. Die Präventionsstelle der Polizeidirektion Lübeck möchte daher im Rahmen des „Seniorenparlaments Süsel“ über das Thema Einbruchschutz in einer Veranstaltung informieren. Am Mittwoch, 12. Februar, um 15 Uhr werden im Sitzungssaal des Rathauses der Gemeinde Süsel folgende Fragen behandelt: Zu welchen Zeiten wird eingebrochen? Nach welchen Kriterien werden Objekte ausgesucht? Was kann ich im Vorfeld tun? Wie kann ich mein Heim sichern? Was sollte man tun, wenn eingebrochen wurde? Und weitere Fragen werden beantwortet. Die zwei Einbruchschutzberater der Präventionsstelle sowie der Sicherheitsberater für Senioren Michael Ohle stehen im Anschluss für Fragen zur Verfügung.

Auch Termine zum Einbruchschutz bei den Teilnehmenden zu Hause können bei der Veranstaltung gebucht werden. Dabei verschaffen sich die Einbruchschutzberater der Polizei zunächst einen Überblick über ihr Heim, insbesondere über die eingebauten Fenster und Türen. Die Beratung ist kostenfrei, objektiv und neutral. Weitere Tipps zum Einbruchschutz gibt es im Internet unter www.k-einbruch.de, www.polizei-beratung.de und www.polizei.schleswig-holstein.de. Die Anmeldung zu dem Vortrag nimmt die Verwaltung unter der Telefon 04521-793113 oder per E-Mail an v.banke@eutin.de entgegen. Die Teilnahmegebühr beträgt 6 Euro, Kaffee und Kuchen sind darin eingeschlossen.

HOTEL
DIEKSEE
COLLECTION BY LIGULA

**Dienstag,**
**4.Februar 2025**

Weltkrebstag-Charity-3-Gang-Menü
[5€-Spende je Menü an Kinder-Krebshilfe]

**Donnerstag,**
**6.Februar 2025**

After-Work-Lounge-Beats 19-23⁰⁰ Uhr
in unserer EICHENBAR

Infos und Reservierung unter
04523 99 50 oder Hotel.Dieksee

# Rückrundenstart nach Maß

## HSG Holsteinische Schweiz schlägt Tarp Wanderup mit 39:27

***Eutin*** *(t)*. Die Handballer der 1. Herren der HSG Holsteinischen Schweiz gewinnen zu Hause souverän gegen die Wölfe aus Tarp. Am Sonnabend, 25. Januar, trafen die Gastgeber auf die Zwölftplatzierten der Liga. Aus der vorherigen Saison hätte man annehmen können, dass hier also ein Selbstläufer auf die Mannschaft der HSG wartet. Doch hatte man in der Hinrunde bis dato auch bei vermeintlich schwächeren Gegnern Federn gelassen. Deshalb hatte sich die HSG fest vorgenommen, direkt mit dem nötigen Maß an Spielwitz, Konzentration und Souveränität an das Spiel heranzugehen. Schließlich wollte man die nach oben zeigende Formkurve aus den vergangenen Wochen weiter festigen. Die HSG begann, wie zuletzt gewohnt, wieder mit einer klassischen 6:0-Deckung, aus der man mit Druck auf den Ballführer schnell zu Ballgewinnen kam. Es dauerte jedoch einige Minuten, bis der HSG-Zug wirklich in Fahrt kam, schlichen sich doch anfangs noch einige Ungenauigkeiten im Abschluss oder beim schnellen Ballvortrag in der ersten oder zweiten Welle ein. So konnten die Gäste noch bis zum 4:4 (9.) anständig mithalten. Anschließend zog die HSG nicht nur noch mal das Tempo an, sondern stellte auch ihre Fehlerquellen immer besser ab. Insbesondere die Youngster Julian Euler und Nick Fürst zeigten eine starke Leistung und waren treibende Kraft zum 10:5 (16.).

***Julian Euler lässt den Gegnern keine Chance und setzt sich energisch durch.*** *Fotos: Niko Kortüm*

***Youngster Nick Fürst hochkonzentriert im Gegenstoß.***

Auch die kurz zuvor genommene Auszeit vom Gästetrainer brachte sein Team nicht mehr in die Spur. Tarp probierte zwar immer wieder neue Deckungsvarianten, jedoch fand die HSG unter der Spielführung von Konstantin von Starck immer wieder gute Lösungen. Über 16:9 (24.) erspielte man sich letztlich eine 20:12-Halbzeitführung. Nach der Pause wollte die HSG genau dort weitermachen, wo sie aufgehört hatte. Eine aggressive Abwehr führte weiter zu schnellen Ballgewinnen und im Positionsangriff behielt man weiterhin einen klaren Kopf bei der versetzten 5:1-Abwehr Tarps. Hinter der aggressiven Abwehr der HSG stand ein weiteres Mal ein hervorragend aufgelegter Keeper Tjark Müller-Belau mit 18 Paraden (40 Prozent Paradenquote). Die wiederholt starken Leistungen des Keepers sind auch ein Indiz dafür, dass sich nun langsam das Zusammenspiel von Abwehr und Torhüter immer weiter verbessert. Für die Spielanlage der HSG ist das enorm wichtig, da so durch viele schnelle Tore Kräfte gespart werden können und der intensivere Positionsangriff vermieden wird. Dieser tempoorientierte Handball wird insbesondere von den jungen Spielern wie Basti Potz, Nick Fürst und Julian Euler geprägt. Fast jeder Tempogegenstoß wird momentan über einen dieser drei Spieler zu Ende gespielt. Infolgedessen spielte die Mannschaft von Andreas Juhra schnell einen 10-Tore-Vorsprung 24:14 (35.) heraus. Der Trainer konnte von nun an auch Spielzeiten an seine zweite Reihe verteilen, um Kräfte zu schonen und wichtige Spielzeiten an den gesamten Kader zu verteilen. In den nächsten Wochen warten schwierige Aufgaben (MTV Herzhorn, HG OKT und Regionalligaabsteiger Mönkeberg/Schönkirchen), bei denen die ganze Mannschaft gebraucht wird. So konnte auch mit wechselnden Formationen der Vorsprung weiter ausgebaut werden. Krönender Abschluss der Handballgala war das Kempa-Tor von Max Ahrens. Quer über das Spielfeld spielte Basti Potz einen Pass in den gegnerischen 6-Meter-Kreis, den Max Ahrens absolut sehenswert eingesprungen verwandelte. Die Halle bebte und feierte ihre Mannschaft.

Das nächste Heimspiel der HSG steht am Freitag, 21. Februar, um 20.30 Uhr an. Die Fans müssen sich also wieder ein wenig gedulden, bekommen dafür aber dann ein Spitzenspiel der Liga gegen die HSG Mönkeberg/Schönkirchen zu sehen.

Die Tore für die HSG warfen: Nick Fürst (9); Basti Potz, Max Ahrens (je 6); Julian Euler (5); Moritz von Starck (4); Hannes Grunwald (3), Tizian Grigoleit (2), Konstantin von Starck, Flo Brandt, Justin Leimann, Niklas Hagen (je 1).

**Komplette Badezimmersanierung aus einer Hand.**
**Tel. 0162 / 8732435**

FISSAUER FÄHRHAUS
Wir haben wieder für sie geöffnet
Kaffee, Kuchen & Fisch-Bistro
**Herzlich willkommen**

**Praxis Dr. Hallebach**
Urlaub
vom 10.2.2025 bis 28.2.2025
Mo. / Mi. / Fr. 10 - 12 Uhr
Rezeptausgabe möglich

# Wandernd durch den Februar

***Ostholstein*** *(t)*. Bei vielen Mitgliedern und Gästen haben die guten Vorsätze für das neue Wanderjahr bereits den ersten Monat überdauert. Im Monat Februar, wenn die Tage schon länger hell bleiben, geht es an zwei Sonntagen durch das ostholsteinische Hügelland. Los geht es am morgigen Sonntag, 2. Februar. Der Wanderverein bietet eine Streckenwanderung auf dem alten Bahndamm an. Von Röbel bzw. Övelgönne geht es zurück nach Eutin. Am Sonntag, 16. Februar, führt die Tour durch den winterlichen Wald, auf naturnahen Wegen führt die Tour von Sielbeck zum Sagauer See, ein Todeisloch aus der letzten Eiszeit. Die Gute-Laune-Wanderungen sind zwischen 8,5 und 17 Kilometer lang. Die längere Tour ist eine sportlich geführte Tour für geübte Wanderer. Treffpunkt für alle Wanderungen ist in Eutin auf dem Berliner Platz. Start ist um 10 Uhr bzw. 11 Uhr. Witterungsbedingte Änderungen am Wanderprogramm behält sich der Wanderverein vor. Gäste sind herzlich willkommen. Mehr Informationen gibt es unter www.wandervereinostholstein.de.

**Bitte einsteigen!**

# Die Freunde und Förderer der Eutiner Landesbibliothek luden zu Matinee

***Eutin*** *(ik)*. „Noch einen Koffer in Eutin“ hatten die rund zweihundert Gäste, die der Einladung der Freunde und Förderer der Eutiner Landesbibliothek zu der traditionellen Matinee gefolgt waren. Seit 2008 findet diese jeweils am letzten Sonntag im Januar in den Räumen der Sparkasse Holstein statt. Jedes Jahr gibt es Lesungen und Musik zu unterschiedlichen Themen. Dieses Mal stand die Matinee unter dem Motto „Bitte einsteigen“.

***Das Elb-Ensemble begleitet die Gäste musikalisch.***

In Form einer Revue wurden Musik, Gedichte und Texte aus den Büchern und Materalien der Eutiner Landesbibliothek zum Thema Eisenbahn präsentiert.
Auch in ihren Begrüßungsansprachen gingen die Redner auf dieses Thema ein.
Ricarda Bretthorst, Vorsitzende des einladenden Vereins, erinnerte daran, dass sich mit der ersten Eisenbahn vor 150 Jahren neue Horizonte für die Menschen auftaten.

***Die Gäste erwartete ein unterhaltsames Programm.***

Landrat Timo Gaarz betonte die Wichtigkeit der Bahn auch in Ostholstein, denn durch die Schienenanbindung würden sich auch die wirtschaftlichen Möglichkeiten erweitern. In allen Bereichen dürfe Geschichte nicht vergessen werden und es sei ein Auftrag, sich der nationalen Identität zu stellen. Die Landesbibliothek sei frei und unabhängig und trage deshalb zu unverfälschten Informationen bei.

Der Vorstandsvorsitzende der Sparkasse Holstein, Thomas Piehl, blickte auf das vergangene Jahr zurück. Durch das 200-jährige Jubiläum sie es auch für die Sparkasse ein besonderes Jahr gewesen. Durch die Sparkassenstiftung bestehe ein besonderes Verhältnis zur Landesbibliothek.
Ohne das Team der Freunde und Förderer sei eine Arbeit der Landesbibliothek nicht möglich, denn Bibliothek und Stiftung müssten auch verwaltet werden, stellte Prof. Dr. Axel E. Walter, Leiter der Landesbibliothek, fest. Besonders freue er sich über die Anschaffungen im letzten Jahr, darunter ein Originalbrief von Gabriel Gottfried Bredow, Nachfolger von Johann Heinrich Voß als Schulleiter in Eutin, eine alte Afrika-Karte, das Buch Alpenreise von 1786 und eine Sammlung historischer Reisespiele von 1900.
Nach den Grußworten erfolgte mit einem Pfiff die Aufforderung „Bitte einsteigen“ zu einer abwechslungsreichen Reise durch verschiedene Zeiten und Erlebnisse bei Fahrten mit der Eisenbahn, gelesen von Frank Benthien. Von Heine über Ringelnatz bis hin zu Texten, die das Leben eines weiblichen Tramps in Amerika 1937 schildern, die Beschreibung der Eisenbahnroute Lübeck-Eutin im Jahre 1876 oder vergnügliche Geschichten aus dem Speisewagen boten interessante und unterhaltsame Einblicke.
Musik und Gesang des hauseigenen Ensembles wechselten sich mit den Lesungen ab. Auch das musikalische Repertoire hatte den Bezug zur Eisenbahn.
Unterstrichen wurden die Darbietungen durch alte Fotos und Bilder, die auf einer Leinwand nebenher gezeigt wurden.
Insgesamt war es für alle Gäste eine unterhaltsamer „Zwischenstopp“ in Eutin.
Und da Reisen bekanntlich hungrig macht, kam das Suppenbuffet zum Abschluss gerade recht.

***Frank Benthien entführt die Gäste durch seine Lesung in die Weltder Eisenbahn.***

*Fotos: Köberich*

HOTEL
DIEKSEE
COLLECTION BY LIGULA

**Freitag,**
**14.Februar 2025**

Dinner-Date-Menü in unserem
Restaurant LOUISE

**“OSTHOLSTEINER”**
**ganzer Februar 2025**

für **Aufenthalte** 1-28.Feb.25 für **69€**
inkl.Frühstück für Anwohner*innen
des Kreises Ostholstein

Infos und Reservierung unter
**04523 99 50** oder Hotel.Dieksee

# „Wir ‚Alten' können was bewegen!"

***Malente** (ik).* „Heute sitzen wir hier nur zum Spaß", so läutete die 1. Vorsitzende, Monika Hausberg, das gemütliche Beisammensein anlässlich des 30jährigen Bestehens des Seniorenbeirates Malente ein. Etwa vierzig Gäste waren der Einladung gefolgt und konnten einen schönen Nachmittag bei Kaffee und Kuchen, Schnittchen sowie musikalischer Unterhaltung verbringen.

Im Dezember 1994 hatte sich der erste Seniorenbeirat in Malente gebildet. Mittlerweile sind die sieben Mitglieder des Beirats in der achten Generation und Botschafter für viertausend ältere Bürger in Malente.

Eine besondere Herausforderung für die ältere Generation sei die Digitalisierung, so Hausberg. Es gebe vier Gründe für die Nichtdigitalisierung. Die erste Gruppe lehne die Nutzung generell ab, die zweite Gruppe könne keine teils erforderlichen Fremdsprachen bzw. Englisch. Hierbei handele es sich meist um Frauen, denen in damaligen Zeiten der Besuch höherer Schulen nicht ermöglicht wurde.

***Die erste Vorsitzende des Seniorenbeirats Malente, Minka Hausberg begrüßt die Gäste***

***Sorgten für die gute Bewirtung: v.l. Ursula Ullrich, Elvira Moltzen, Iris Spandau.*** *Fotos: Köberich*

Eine dritte Gruppe hätte kein Geld für die Anschaffung etwa eines Smartphones und die vierte Gruppe hätte zwar ein Handy, würden aufgrund fehlender Schulungen jedoch auf dem alten Stand bleiben.

Hausberg plädierte an alle Senioren, man müsse selbst etwas tun und auch zusammen würde man viel erreichen: „Wir Alten, wir sind viele, wir können was bewegen."

Er hätte sich nicht etwa freiwillig in die Liste für die Grußworte eingetragen, nein, er sei schon mit der Einladung dazu aufgefordert worden, eine Rede zu halten, erklärte Bürgermeister Heiko Godow mit einem Augenzwinkern. Aber natürlich täte er es gern. Insgesamt stelle der Bevölkerungsrückgang und die damit einhergehende Überalterung eine Herausforderung in vielen Bereichen dar. Diese Situation zeige sich auch in Malente, das in den letzten Jahren einen starken Geburtenrückgang zu verzeichnen hat. Der Spruch „Erst die Rente, dann Malente", sei zwar schmerzhaft, aber man müsse damit umgehen. Zum Beispiel werde der Begriff Barrierefreiheit oft im Zusammenhang mit dem Alter verwendet, dabei beträfe dies genauso jüngere Menschen, etwa Rollstuhlfahrer oder Mütter mit Kinderwagen. Die Impulse des Seniorenbeirats schätze er sehr, so Godow, und wenn Monika Hausberg mit einem erhobenen Zeigefinger vor ihm stehe, würde er doch besonderen Respekt haben.

Die Bundestagsabgeordnete Bettina Hagedorn würdigte den Seniorenbeirat Malente als Pionier. Er wäre einer der ersten Beiräte auf diesem Gebiet gewesen.

Durch den Seniorenbeirat käme ein anderer Blick auf die Gemeinde, denn die Sichtweise der älteren Bürger würde sonst schon mal unter die Räder kommen. Er sei ein Impulsgeber und Mahner für die Politik und sorge dafür, dass gewisse Themen überhaupt auf den Tisch kämen. Als Gastgeschenk brachte Hagedorn Liederhefte mit den schönsten Volksliedern für die Gäste mit: „Singen ist gut für die Seele und bringt Hoffnung und Zuversicht."

Ein Gastgeschenk hatte auch der Vorsitzende des Landesseniorenbeirates, Peter Schildwächter, in Form einer aus Holz gefertigten Gans dabei. Da bei Sitzungen üblicherweise viel „geschnattert" werde, könne man die Gans symbolisch auf den Versammlungstisch stellen.

Schildwächter betonte, dass die Senioren auch in der Landespolitik gehört und um Unterstützung gebeten würden. Da es auch unter den Migranten Senioren gäbe, plädierte er dafür, diese mit ins Boot zu nehmen. Er bezeichnete den Seniorenbeirat Malente als besonders aktiv.

Bürgervorsteher Rainer Geerdts wies daraufhin, dass es wichtig sei, auch im Alter neugierig zu bleiben.

Im Anschluss an die Grußworte ergaben sich angeregte Gespräche unter den Gästen, die mit Akkordeonmusik untermalt wurden.

- Anzeige -

# „Ein Leben für die Musik"

## Widukind Reimers musikalisches Erbe in einer Biografie

***Neustadt** (t).* Einige Ostholsteiner erinnern sich vermutlich noch an den 2017 verstorbenen Pianisten, Komponisten und Schulmusiker Widukind Reimer, zum Beispiel an seine Klavierabende, seine Werkstattkonzerte im Neustädter Rathaus und die Auftritte mit der von ihm am Neustädter Gymnasium gegründeten Jazzband. Jetzt ist eine Musikbiografie mit dem Titel „Ein Leben für die Musik" erschienen. Die Biografie dokumentiert mit Fotos, Zeitungsartikeln und Notenbeispielen die vielfältigen musikalischen Aktivitäten dieses Musikers und enthält auch das posthum erstellte Werkverzeichnis. Die Verfasserin und Ehefrau des verstorbenen Musikers, Anke Reimer, wurde unter anderem durch immer wieder erfolgte Nachfragen zu den Kompositionen Widukind Reimers zu diesem Buchprojekt angeregt. Ab sofort ist das bei der Druckerei Svenja Muchow gedruckte und 130 Seiten umfassende Hardcover-Buch in der Neustädter Buchhandlung Buchstabe in der Hochtorstraße 2, Telefon 04561-8883 zum Preis von 21,95 Euro erhältlich und kann auch per E-Mail an varia.aw@volcanedo.de bestellt werden.

# „Tangolegenden“ – Wintermusik in der Johanniskirche

***Neukirchen*** *(t)*. Traditionell Anfang Februar ist das Duo „Sing Your Soul“ mit seiner exotischen Kombination mehrerer Klarinetten (Ulrich Lehna) mit dem Konzertakkordeon (Meike Salzmann) in der St. Johanniskirche in Neukirchen zu Gast, dieses Mal mit einer besonderen musikalischen Mischung. Am Sonnabend, 8. Februar, um 17 Uhr erklingt das Programm „Legenden aus Buenos Aires – Tango trifft Swing. Das Leben des Carlos Gardel“. Das Duo freut sich über eine angemessene Spende für die Musik. Das Mitbringen von Decken wird wärmstens empfohlen. Eine Reservierung ist nicht erforderlich, aber möglich unter Akkordeon-salzmann@gmx.de Termine und für weitere Infos kann man auf sing-your-soul.jimdofree.com schauen.

„Tangolegenden“ nennt das Duo „Sing Your Soul“ sein neues Programm, bei dem Klarinette und Akkordeon, zwei beste Freunde der kammermusikalischen Weltmusik, in einen klingenden Dialog treten. „Was die Klarinette Lachendes, Seufzendes und Krächzendes ausdrückt, untermalt das Akkordeon mit weichen, kristallklaren Klängen bis hin zu rhythmisch verspielten Melodien.“ Ulrich Lehna und Meike Salzmann widmen sich virtuos und voller Hingabe zwei wunderbaren musikalischen Spielarten und spielen deren Gemeinsamkeiten heraus – dem Tango und dem Swing. Um den berühmtesten aller Tangosänger Carlos Gardel ranken sich viele Legenden und Mythen, seine Auftritte in New York sind legendär, wo er auf die Größen des Swing traf – wie zum Beispiel auf George Gershwin, aber auch auf Astor Piazolla, der Gardel sehr verehrte. Tango ist Mischung aus Schmerz, Glaube und Liebe in einem spielerischen Rhythmus. Swing ist eine Lebensphilosophie, die erheitert und beschwingt. In diesem spannenden Programm erzählt das Duo Sing Your Soul musikalisch Geschichten aus dieser Zeit.

Auch in 2025 absolviert das Duo wieder mehrere Konzertreisen durch ganz Deutschland, die von Flensburg bis an den Bodensee, von der Mosel zur Rhön, in den Schwarzwald und in den Harz bis ins Allgäu und nach Graubünden in die Schweiz führen.

***Ulrich Lehna und Meike Salzmann spielen in Neukirchen.***
*Foto: Ralf Salzmann*

# Vollsperrung zwischen der REWE-Einfahrt und Kirche verlängert

***Bad Malente-Gremsmühlen*** *(t)*. Die Vollsperrung aufgrund der umfangreichen Kanalbauarbeiten in der Bahnhofstraße (L174) zwischen der Auffahrt zum Supermarkt REWE und der Kirche verlängert sich bis voraussichtlich 4. April 2025. Wie bisher erfolgt die Umleitung für Fahrzeuge mit einer zulässigen Gesamtmasse bis 3,50 Tonnen über die Neversfelder Straße und Marktstraße und umgekehrt. Wegen des hohen Verkehrsaufkommens auf dieser Umleitungsstrecke wird das Linksabbiegen von der Marktstraße in die Bahnhofstraße (L56) in Richtung Rosenstraße verboten, damit es aufgrund der Kreuzungsampel Bahnhofstraße/Rosenstraße, die den Verkehr regelmäßig stoppt, nicht zu Rückstauungen in der Marktstraße sowie Neversfelder Straße und Godenbergstraße kommt. Somit können aus der Marktstraße herausfahrende Fahrzeuge nur rechts in die Bahnhofstraße (L56) abbiegen. Ausnahmen hiervon gelten für Baustellenfahrzeuge und dem Buslinienverkehr. Die Umleitung für Fahrzeuge mit einer zulässigen Gesamtmasse über 3,50 Tonnen erfolgt östlich um den Kellersee über die L174 und umgekehrt. Linienbusse dürfen die Neversfelder Straße und Marktstraße passieren.

Der zielgerichtete LKW-Verkehr, der nach Timmdorf und in die Neversfelder Straße bis zum Klärwerk fahren muss, kann über die Bahnhofstraße (L56), Marktstraße und dann über die Godenbergstraße nach Timmdorf oder über die Neversfelder Straße bis zum Klärwerk, auch in Gegenrichtung, fahren.

Für den Abschnitt der Neversfelder Straße zwischen der Bahnhofstraße (L174) und der Marktstraße ist die Durchfahrt für Fahrzeuge mit einer zulässigen Gesamtmasse über 3,50 Tonnen verboten. Dieses Durchfahrtsverbot wird bereits rechtzeitig vorher mit großen Hinweistafeln jedem Verkehrsteilnehmer mitgeteilt. Beide Umleitungsstrecken sind ausgeschildert. Der Parkplatz des REWE-Supermarktes bleibt für die gesamte Zeit der Bauphase anfahrbar. Die Anfahrt erfolgt aus Richtung Norden über die Lütjenburger Straße/Bahnhofstraße. Im Rahmen der innerörtlichen Umleitung ist der REWE-Markt über Neversfelder Straße/Bahnhofstraße anfahrbar. Fußgänger*innen und schiebende Radfahrer*innen können die Baustelle über den Gehweg auf der Seite des REWE-Marktes passieren.

# Ditt und Datt op platt

***Bad Malente-Gremsmühlen*** *(t)*. Die Lenter Gill lädt wieder herzlich zu ihrem plattdeutschen Nachmittag ein. Am Dienstag, 4. Februar, heißt es „Ditt un Dat top platt ünnert Strohdach“. Das Vergnügen beginnt um 15 Uhr in der Thomsenkate in Malente.

**Gebr. Schüller GmbH**
HEIZUNG · SANITÄR · SOLARTHERMIE
BLOCKHEIZKRAFTWERK

***Wir gratulieren unseren Auszubildenden***
***Laurin Nagel, Jannik Koppetsch und Tom-Ole Stünkel***
***zur bestandenen Gesellenprüfung und wünschen alles Gute für die Zukunft.***

**Marie-Curie-Straße 5 · 23701 Eutin · Tel. 04521/7613960**

# AUSBILDUNG BERUF WEITERBILDUNG

DIE SONDERSEITEN FÜR DEINE BERUFLICHE ZUKUNFT

# Erfolgreicher Best Practice Workshop der WVE Eutin

***Eutin** (t).* Die Wirtschaftsvereinigung Eutin (WVE) veranstaltete im Brauhaus Eutin einen Best Practice Workshop, der rund 60 Gäste aus verschiedenen Betrieben in der Region zusammenbrachte, um innovative Ansätze zur Fach- und Arbeitskräftegewinnung vorzustellen. Es geht um die unbesetzten Stellen, die aus dem Arbeitsmarkt in der Region aufgrund der demographischen Entwicklung heute und in der Zukunft nicht gedeckt werden können.

Sechs Unternehmer*innen aus der Region und den Branchen Einzelhandel, Handwerk, Energie, Gesundheitswesen und Tourismus präsentierten ihre erfolgreichen Ansätze zur Rekrutierung und Integration von Fachkräften. So gaben David Depenau, Geschäftsführer Weissenhäuser Strand,

Angela Meyer, Pflegedirektorin Elisabeth-Krankenhaus Eutin, Christian Wigger, Geschäftsführer C. J. Wigger KG (Hagebaumarkt) Eutin/Neumünster, Stefan Dose, Geschäftsführer Otto Cobobes GmbH,

Marc Mißling, Geschäftsführer Stadtwerke Eutin GmbH, und Manfred Reinhardt, Geschäftsführer Reinhardt GmbH & Co KG. Einblicke in ihre jeweiligen Erfahrungen.

Das neu etablierte Welcome Center Kiel präsentierte praxisorientierte Lösungen für die Gewinnung und Integration von Fachkräften in den Bereichen Gastronomie, Gesundheitswesen und Handwerk. Die eingeladenen Expert*innen boten den Betrieben wertvolle Hinweise und ihre Unterstützung an.

Dr. Uwe Jürgens, Fachbereichsleiter Sicherheit und Gesundheit des Kreises Ostholstein, und Sabrina Baehr, Leiterin der Zuwanderungsbehörde, stellten das Konzept der Fast Lane vor. Sie ist eine Chance insbesondere für kleinere Betriebe, bürokratische Prozesse zu verkürzen, indem die WVE als Koordinator zwischen Betrieben und Zuwanderungsbehörde unterstützt. Zudem wurden praktische Erfahrungswerte von Vertreter*innen der Arbeitsagentur, des Europäischen Jobnetzwerks (EURES) und der IHK zu Lübeck geteilt.

Im Rahmen des EU-geförderten Projekts Business DE/DK berichteten die dänischen Expert*innen John J. Becker (Tønder) und Majbritt Lykke Sørensen (Business Center, Kolding) über erfolgreiche Strategien zur Fachkräftegewinnung in Dänemark. Dabei wurde die Einbindung der Partnerstadt Eutins, die Kommune Guldborgsund/DK als zukunftsweisender Schritt in Verbindung mit der festen Fehmarnbelt-Querung vorgeschlagen. Festgestellt wurde, dass in Dänemark die

Das **Amt Ostholstein-Mitte**
mit Sitz in 23744 Schönwalde a. B., Am Ruhsal 2,
bietet **zum 01.08.2025**

einen **Ausbildungsplatz**
für den Beruf
**einer/s Verwaltungsfachangestellten (m/w/d)**
- Fachrichtung Kommunalverwaltung -

Weitere Informationen erhalten Sie im Internet unter:
**www.amt-ostholstein-mitte.de.**

CODAN
SUCHT DICH!

**Ausbildungsberufe**

Diese Ausbildungsberufe bieten wir an (jeweils m/w/d):

- **Fachinformatiker** (für Systemintegration oder für Anwendungstechnik)
- **Fachkraft für Lagerlogistik**
- **Industriekaufleute**
- **Industriemechaniker**
- **Kunststoff- und Kautschuktechnologe**
- **Maschinen- und Anlagenführer**
- **Technischer Produktdesigner**
- **Werkzeugmechaniker**
- **Zerspanungsmechaniker**

Für einen erfolgreichen Start ins Berufsleben bieten wir Dir ein Praktikum an. Wir freuen uns auf Deine vollständige E-Mail-Bewerbung oder Praktikumsanfrage, die neben Deiner schulischen Leistung auch etwas über Deine Interessen aussagt. E-Mail: personal@codan.de

**BEWIRB DICH BEI UNS!**

CODAN Medizinische Geräte GmbH
Stig Husted-Andersen Straße 11 · 23738 Lensahn · DE
Telefon 0 43 63 · 51 11 · Telefax 0 43 63 · 51 12 14
www.codancompanies.com

**Wir stellen je einen Auszubildenden (m/w/d)**
**für den Beruf des**
**Straßenbauers / Kanalbauers**
**zum 1. August 2025 ein.**

**Wir bieten:**

- **Innovatives und kollegiales Team**
- **Mittelständisches Arbeitsumfeld**
- **Jahresprämie - Förderung der Altersvorsorge (TZR)**
- **Bereitstellung von Arbeitskleidung - Sammelbeförderung**
- **Fortbildungs- und Aufstiegsmöglichkeiten**
- **Nach der Ausbildung bieten wir hervorragende Übernahmechancen und Weiterbildungsmöglichkeiten**
- **Gehalt:** **1. Ausbildungsjahr 1.080,- €**
  **2. Ausbildungsjahr 1.300,- €**
  **3. Ausbildungsjahr 1.550,- €**

**Wir zahlen einen Zuschuss zum Führerschein von 1.000,- €.**

**Nähere Informationen finden Sie auf unserer Internetseite www.otg-oldenburg.de • Bewerbungen bitte an:**

OTG
**BAUGESELLSCHAFT FÜR TIEF- UND ROHRLEITUNGSBAU mbh**
**Jahnshofer Weg 3**
**23758 Oldenburg • Tel.: 0 43 61 - 920**

# AUSBILDUNG BERUF WEITERBILDUNG

DIE SONDERSEITEN FÜR DEINE BERUFLICHE ZUKUNFT

gleichen Herausforderungen zu bewältigen sind.
In einem Best Practice Dialog berichteten Angela Meyer (Elisabeth-Krankenhaus Eutin), Sophia Schutte (Stadt Eutin) und Stephan Lubomierski (Wirtschaftsförderung Rendsburg-Eckernförde).
Ein wichtiger Schwerpunkt des Workshops war die langfristige Bindung von Fach- und Arbeitskräften aus dem In- und Ausland, bei denen die soziale Integration wesentliche Faktoren seien. Ausreichender und bezahlbarer Wohnraum wurde auch thematisiert. Erfolgsgeschichten waren, dass die deutsche Sprache während des betrieblichen Alltags erlernt wurde. Das kann gelingen, wenn Arbeitnehmer und Arbeitgeber an einem Strang ziehen. Eine zentrale Idee war die Schaffung eines Gästehauses als Übergang für neue Arbeitskräfte und Auszubildende.
Der Workshop machte deutlich, wie man dem Arbeitskräftemangel entgegenwirken kann.
Die WVE konnte an diesem Tag viele relevante Institutionen, Unternehmen und Expert*innen zusammenbringen, um gemeinsam Lösungen vorzustellen und Erfahrungen zu teilen.
Ein Ausblick in die Zukunft ist, dass es Qualifizierungsangebote braucht, um auf den zunehmend volatilen Arbeitsmarkt zu reagieren. Erneuerbare Energien und die Informationstechnik wurden genannt. Das Projekt „Eutin 2040“ der Stadtwerke Eutin, mit rd. 340 Mio. Euro Investitionen in einen Energie- und Technologiepark wird eine große Herausforderung für den Arbeitsmarkt erzeugen.
Der Vorsitzende, Hans-Wilhelm Hagen dankte allen Beteiligten für den inspirierenden Austausch.

## Offene Sprechzeiten rund um den beruflichen Aufstieg

***Ostholstein*** *(t)*. Das Lübecker Berufsinformationszentrum (BiZ) bietet offene Sprechzeiten ohne Termin für Beschäftige rund um den beruflichen Aufstieg, Neustart oder Wiedereinstieg an. Am Donnerstag, 6. Februar können von 14 bis 17 Uhr im BiZ Lübeck, Hans-Böckler-Str. 1, in Lübeck erste Anliegen geklärt werden. Die Arbeitswelt verändert sich und mit ihr verändern sich auch die Anforderungen an Beschäftigte. Wer in seinem Bereich gefragt sein will, muss auf dem Laufenden bleiben, Wissen auffrischen und sich weiterbilden.
„Sie wissen nicht so recht, welche Möglichkeiten sich Ihnen im Beruf bieten und wie Sie sich informieren können? Dann nutzen Sie gerne unsere Sprechzeiten im BiZ. Hier können wir erste Fragen klären und bei Bedarf in weiteren Gesprächen vertiefen. Wir unterstützen Sie dabei, sich auf dem Arbeitsmarkt zu orientieren, berufliche Entscheidungen zu treffen und so den eigenen Berufsweg bewusst zu gestalten“, lädt Jessica Fischer, Lübecker Expertin im Team Berufsberatung im Erwerbsleben, ein. Wer nicht persönlich vorbeikommen kann, erreicht die Beratungsfachkräfte auch jeweils montags bis mittwochs von 9 bis 16 Uhr, donnerstags von 9 bis 18 Uhr und freitags von 9 bis 14 Uhr unter der überregionalen Service-Nummer 040 2485 - 4455.

Wir sind eine alteingesessene Anwalts- und Notarkanzlei,
die mit dem Schwerpunkt Landwirtschaftsrecht auch überregional tätig ist.

Sie sind wissbegierig und einsatzfreudig, mit Interesse am Themenbereich Recht,
haben gute Deutsch-, Rechtschreib- und PC-Kenntnisse?
Dann bitten wir Sie um Ihre aussagekräftige schriftliche Bewerbung um unseren

**Ausbildungsplatz zum 1. August 2025**

**Rechtsanwalts- und Notarfachangestellten (m/w/d).**

In unserer modern ausgerüsteten Kanzlei erhalten Sie eine fundierte Ausbildung
in beiden Berufsfeldern.

Unser motiviertes Team freut sich auf Sie!

Hansen
Dr. Seidel
Goldbeck
Rechtsanwälte und Notare

Untere Querstraße 1
23730 Neustadt in Holstein
Telefon 04561/71436-0
E-Mail: info@kanzlei-hsg.de

# Großzügige Spende für die Feuerwehr Süsel

***Süsel** (t).* Mit einer großzügigen Spende in Höhe von 1000 Euro überraschte die Familie Rumpel die Freiwillige Feuerwehr Süsel. „Mit diesem Geld können wir ein Pavillonzelt kaufen, dass gleich drei Abteilung dient," freute sich Wehrführer Dirk Martens. „Das Zelt soll Abmaße von 3x6 Meter haben und es kann von der Kinder-, der Jugend- und der aktiven Wehr genutzt werden," ergänzt der stellvertretende Wehrführer Mike Cassel, der auch auch eine entsprechende Beschriftung denken kann.

„Wir möchten mit unseren Spenden die Arbeit im Kinder- und Jugendbereich unserer Gemeinde fördern," betonte Christian Rumpel. „Das tun wir auch in anderen Organisationen unserer Gemeinde gern und regelmäßig," ergänzte Jan Rumpel.

***Frohe Gesichter bei der Spendenübergabe: von links: Mike Cassel (stellv. Wehrführer), Monika Schröder, Nadine Casse, Silke Rüting, Christian Rumpel, Matthias Rumpel, Jan Rumpel, André Schacht und Dirk Martens (Wehrführer).*** *Foto: hfr*

„Unsere Familie ist über drei Generationen mit der Feuerwehr verbunden," informierte Matthias Rumpel. „Dieter Rumpel ist seit über 50 Jahren in der Freiwilligen Feuerwehr Süsel, Christian Rumpel ist aktives Mitglied, ich war es und bin jetzt Fördermitglied, ebenso wie Jan Rumpel. Dessen Tochter Theres ist in der Kinderwehr und die kleine Schwester Carla tritt demnächst in die Kinderwehr ein."

André Schacht dankte Familie Rumpel im Namen der Jugendwehr, Monika Schröder und Nadine Cassel im Namen der Kinderwehr: „Wir freuen uns, weil wir mit diesem Pavillon auf den verschiedenen Feuerwehr- und Gemeindeveranstaltungen unsere Arbeit mit den Nachwuchskräften der Wehr präsentieren können."


# Valentinstags-Grüße

## NICHT NUR für alle Verliebten

Gibt es etwas, dass Sie Ihrer / Ihrem Liebsten schon immer einmal sagen wollten? Möchten Sie Ihrem heimlichen Schwarm Ihre Liebe gestehen? ... oder einfach nur einmal jemandem DANKE sagen – z.B. den Eltern oder Großeltern, den Kindern oder Enkelkindern, Freunden oder Nachbarn, den Arbeitskollegen, Mitarbeitern oder dem Chef. Wir geben Ihnen die Gelegenheit!

Ihr Valentinsgruß ist kostenlos bis zu 5 Zeilen.

Bis Montag, den 10. Februar, um 16 Uhr muss die Anzeige bei uns eingegangen sein. Es werden ausschließlich Grüße und keine Bekanntschaftsanzeigen veröffentlicht.

... oder grüßen Sie mit einer größeren gestalteten Anzeige mit einem Motiv Ihrer Wahl **für 10,– €.**

**Motive:**

1.

2.

3.

4.

5.

6.

Beispiele: kostenlos!

**Meine Tina**, Du bist das Beste, was mir im Leben passiert ist. Ich liebe Dich, Dein Ernie

**Andreas P.,** danke für die letzten 6 Jahre an Deiner Seite, das verflixte 7. schaffen wir auch! In Liebe Steffi

**Henrike**, mit Deiner fröhlichen Art machst Du meinen Tag immer etwas bunter. Danke, Micha!

**Beispiel kostenpflichtig:**

*Mein Schatz Sabrina*
*Du bist das Beste, was mir im Leben passiert ist.*
*Ich liebe Dich*
*Dein Matthias*

**1sp/25 mm 10,– €**

Andere Größen sind auch möglich, wir beraten Sie gern!

der reporter
Das Familienwochenblatt
Eutin
Plön
Preetz

**Lübecker Str. 12 · 23701 Eutin**

**Abzugeben ist der Coupon ausschließlich in unserem Büro in Eutin. Sie können ihn per Post schicken oder persönlich abgeben. Nur Barzahlung möglich!**

Name: Anschrift:

Tel./E-Mail: Name und Anschrift müssen angegeben sein!

# Salon Dahme – Aktuelle Themen bei einem Glas Wein

***Dahme*** *(t)*. Am Mittwoch, 12. Februar, um 19 Uhr sprechen Torsten Senf, Bogenschütze, und Pater Ralf, Urlaubsseelsorger, im Haus am Kurpark, An der Allee 21, in Dahme zum Thema „Amors Pfeile – wenn die Liebe ins Schwarze trifft“. Ein Salon als gesellschaftlicher Treffpunkt, das ist eine ganz neue Idee an der Küste Ostholsteins. Gastgeber ist Pater Ralf von der Urlaubsseelsorge Ostholstein der Pfarrei St. Vicelin mit Sitz in Dahme. „Manche Themen brennen unter den Nägeln, andere sind eher zum Entspannen. Diesmal geht es im Vorfeld des Valentinstages um das Bogenschießen und wie es ist, von der Liebe getroffen zu werden“, so der Begründer dieses Formates für Gäste und Einheimische. Einmal im Monat, mittwochs um 19 Uhr, bietet sich die Möglichkeit zum freien Ideenaustausch. Unter dem Motto „Salon Dahme – aktuelle Themen bei einem Glas Wein“ wird im Haus am Kurpark in Dahme die Gesprächskultur gefördert. ExpertInnen bringen sich in die kulturellen oder gesellschaftspolitischen Themen mit einem 20- bis 30 minütigen Impuls ein. Danach ist das Gespräch für alle eröffnet. „Wir nehmen den Valentinstag zum Anlass, uns über die Liebe Gedanken zu machen. Amor wird in der römischen Mythologie mit einem Pfeil dargestellt, der die Menschen seit Urzeiten für die Liebe entflammt. So haben wir den Bogenschützen Torsten Senf eingeladen und freuen uns je nach Witterung, selbst ein paar Pfeile fliegen zu lassen,“ so Pater Ralf, ein bekennender Romantiker. „Wenn die Liebe dann zwei Menschen zusammenführt, soll oft auch ein Segen die besondere Verbindung besiegeln.“ Dabei durfte der Urlaubsseelsorger schon an vielen Geschichten von Amor Getroffenen teilhaben. Die Veranstaltung ist kostenfrei, „denn das Wesentliche kann man nicht kaufen“, so Gastgeber Pater Ralf.

# Mitgliederversammlung des SoVD OV Eutin

***Eutin*** *(t)*. Der Sozialverband Deutschland (SoVD) Ortsverein Eutin lädt am Freitag, 28. Februar, um 15 Uhr zur Mitgliederversammlung ins Brauhaus in Eutin ein. Zu dieser Veranstaltung sind die Geschäftsführer des SoVD, Tim Holborn und Alexander Jankowsky eingeladen. Sie werden viel Informatives über die Arbeit und die Aufgaben des SoVD berichten. Die Anmeldung zur Zusammenkunft ist am Montag, 3. Februar, ab 9.30 Uhr unter Telefon 04521-1465 bei Gerlinde Heydorn möglich.

BEWERBUNG
STELLENMARKT
Alle Stellenanzeigen auch online auf
sicherdirdenjob.de
Jetzt durchstarten!

Burghard
Fachanwaltskanzlei für Verkehrsrecht
Wir suchen zu sofort für unsere Kanzlei
**Bürokräfte (m/w/d)**
**mit guten EDV-Kenntnissen**
in Vollzeit / Teilzeit für einfache Sekretariatsarbeiten,
z.B. Annahme Telefonate/Gesprächsvermerke, Aktenverwaltung
Bewerbungen richten Sie bitte an:
**Burghard**
**Fachanwaltskanzlei für Verkehrsrecht**
Bahnhofstraße 12, 23701 Eutin
Telefon 04521 79 67 101 · info@Burghard-Anwaelte.de

EUTIN
OSTHOLSTEIN-MUSEUM

Das Ostholstein-Museum Eutin sucht **zum 01.03.2025**

**eine Kassen- und Aufsichtskraft (m/w/d)**

mit einer regelmäßigen wöchentlichen Arbeitszeit von 24 Stunden.

**Wir bieten**
- ein angenehmes und kollegiales Arbeitsumfeld
- eine abwechslungsreiche Tätigkeit

**Wir erwarten**
- ausgeprägte Team- und Kommunikationsfähigkeit sowie Servicebewusstsein
- Zuverlässigkeit, sehr gute Umgangsformen, freundliches, sicheres Auftreten
- Bereitschaft, auch an Abenden, Feiertagen oder Wochenenden zu arbeiten
- MS Office Kenntnisse

**Wünschenswert sind**
- Kenntnisse im Umgang mit der Kasse bzw. die Fähigkeit, sich diese anzueignen

Das Ostholstein-Museum in der Trägerschaft der Kulturstiftung Ostholstein ist das größte Kunstmuseum im Kreisgebiet. Die Kulturstiftung orientiert sich an den Zielen des Gleichstellungsgesetzes Schleswig-Holstein und fördert die berufliche Chancengleichheit von Frauen und Männern. Menschen mit Behinderung erhalten eine faire Chance. Wir begrüßen ausdrücklich die Bewerbung von Menschen mit Migrationshintergrund.

Ihre Kurzbewerbung mit Lebenslauf übersenden Sie bitte bis zum 16.02.2025 an die Kulturstiftung Ostholstein, Schlossplatz 2a, 23701 Eutin oder per E-Mail an info@kulturstiftungen-oh.de. Weitere Auskünfte erteilen Ihnen gerne die Museumsleiterin, Frau Dr. Hümme (Tel. 04521 788-522), oder die Geschäftsführerin der Kulturstiftung, Frau Sierks-Pfaff (Tel. 04521 788-515).

REINHARDT
Wir bauen auf Lösungen
KOMM IN UNSER TEAM
Zum nächstmöglichen Zeitpunkt suchen wir Verstärkung
**Tiefbaufacharbeiter / Tiefbauhelfer (m/w/d)**

**Das erwartet Dich bei uns:**
- Zusatzversicherungen
- Unterstützung bei der Altersvorsorge
- Familienunternehmen
- Junges & Dynamisches Team
- flache Hierarchien

**Das erwarten Wir von Dir:**
- Handwerkliche Kenntnisse
- Führerschein
- motiviert und zuverlässig

**Haben wir Dein Interesse geweckt?**
Dann bewirb Dich jetzt per E-Mail an:
marlies.reinhardt@reinhardt-tec.de

oder per Telefon:
**04521-7900625**

# STELLENMARKT

Alle Stellenanzeigen auch online auf
sicherdirdenjob.de
Jetzt durchstarten!

**Stellenanzeigen im reporter**
*sind überraschend günstig.*
*Lassen Sie sich von uns beraten!*

MEDIENGRUPPE BURG-VERLAG

Zur Verstärkung unseres Teams suchen wir zum nächstmöglichen Zeitpunkt für unseren Standort in Eutin einen

## Kaufmännischen Mitarbeiter (m/w/d) in Teilzeit

### Ihre Aufgaben

- Planung und Steuerung der Auslieferung von Printprodukten
- Personaldisposition für Mitarbeiter im Zustelldienst
- Organisation der Auslieferung durch Speditionen
- Überwachung der Zustellqualität
- Optimierung von Zustellbezirken hinsichtlich Zeit und Kosten
- Vorbereitende Aufgaben zur Lohnabrechnung
- persönliche und telefonische Annahme von privaten Klein- und Familienanzeigen
- persönliche und telefonische Annahme von privaten Klein- und Familienanzeigen

### Ihr Profil

- Sie haben eine abgeschlossene kaufmännische Ausbildung
- Sie sind kontaktfreudig und kommunikationsstark im Umgang mit anderen Menschen
- Durchsetzungsvermögen und Organisationstalent sind für Sie selbstverständlich
- Sie sind versiert im Umgang mit dem Computer und beherrschen die gängige Büro-Software
- Sie besitzen einen Führerschein der Klasse B

### Wir bieten

- eine langfristig ausgelegte Tätigkeit in einem traditionellen und modernen Medienhaus
- einen abwechslungsreichen Arbeitsalltag in einem engagierten, motivierten Team
- einen Arbeitsplatz in einer attraktiven Urlaubsregion
- eigenständiges Arbeiten und Freiraum für Ideen
- eine individuelle Einarbeitung und angenehme Rahmenbedingungen
- eine offene und kollegiale Unternehmenskultur

### Sind Sie interessiert?

Dann freuen wir uns über Ihre aussagekräftige Bewerbung, auch gerne per Mail.

**Mediengruppe Burg-Verlag**
Personalabteilung
Lübecker Straße 12, 23701 Eutin
Mail: bewerbung@burg-verlag.info

der reporter · nordish news · nordish digital

## Stellenangebote

**Für unseren** 2 Pers.-Haushalt in Bosau suchen wir zuverlässige Hilfe, 1x wöchentl. 3-4 Std. vormittags, kein Fensterputzen, bitte melden unter Tel. 0151-23696355 wir rufen zurück

**Wer hat** Lust sich morgens, 1 Std. um 7 Islandpferde (füttern + misten) in Grebin zu kümmern? Minijob. Tel. 0162-1325129

**Bist Du dabei ?**

**Wir suchen Zusteller für den Bereich:**

**• Hutzfeld**

**Bewirb Dich jetzt:**

telefonisch unter
0 45 21 - 70 11 0
oder unter
vertrieb@der-reporter.info

der reporter – Das Familienwochenblatt

Weitere Infos und Bewerbungsformular unter:
www.zeitungenverteilen.de

## Stellengesuche

**Flexibler, aktiver** Rentner sucht Nebenjob als Fahrer oder PKW-Überführungsfahrer. Tel. 0171-3890979

**Diakonie**
Evangelisch-Lutherischer Kirchenkreis Ostholstein

Das Diakonische Werk des Ev.-Luth. Kirchenkreises Ostholstein sucht für seine Beratungsstellen Neustadt und Eutin zum nächstmöglichen Zeitpunkt eine*n

**Sozialpädagogen*in/ Sozialarbeiter*in (m/w/d)**
**in Teilzeit**
**mit 19,5 Wochenstunden.**

Weitere Informationen entnehmen Sie bitte unserer Homepage unter www.kirchenkreis-ostholstein.de/stellenausschreibungen.

**Mitarbeiter/in**
in Teilzeit für unsere Spielothek in Malente gesucht.
**Bewerbungen:**
Büro bis 16 Uhr ☎ 04521/7909500 oder 0175/2148750

***Gesucht-gefunden !***
*Mit einer Anzeige im reporter kein Problem!*

**Die Ev.-Luth. Kirchengemeinden Eutin und Malente suchen für ihr Kirchenbüro**

## 2 Gemeindesekretär*innen

Die Stellen sind zum 01.04. bzw. 01.07.2025 zu besetzen. Die wöchentliche Arbeitszeit beträgt 28 Stunden. Die Stellen sind unbefristet. Die Eingruppierung richtet sich nach dem TVKB.

Wir suchen eine freundliche und engagierte Persönlichkeit, die über fundierte Office- und Verwaltungserfahrungen verfügt.

Die ausführliche Ausschreibung finden Sie unter kirche-malente.de/onlinebewerbung.

Bewerbungen richten Sie bitte bis zum 24.02.2025 an die Ev.-Luth. Kirchengemeinde Eutin, z.Hd. Frau Pastorin Löffelmacher, Schloßstraße 2 in 23701 Eutin oder bevorzugt per Email an buero@kirche-eutin.de. Eine Onlinebewerbung über den obigen Link ist ebenfalls möglich.

Nähere Auskünfte erteilen Frau Pastorin Löffelmacher (Eutin, Tel. 04521-3844) und Pastor Dennis Pferdmenges (Malente, Tel. 0176-55243414).

Eine hohe Identifikation mit den Werten der Ev.-Luth. Kirche wird vorausgesetzt. Schwerbehinderte und Gleichgestellte nach SGB IX werden in besonderem Maße aufgefordert, eine Bewerbung einzureichen. Wir machen darauf aufmerksam, dass Fahrtkosten oder andere im Zusammenhang mit der Bewerbung stehende Auslagen nicht erstattet werden.

**Amt Großer Plöner See**
**Der Amtsvorsteher**

Das Amt Großer Plöner See sucht zum nächstmöglichen Zeitpunkt **eine Mitarbeiterin / einen Mitarbeiter (m/w/d) für die Betreuung und Integration von Flüchtlingen**

Die vollständige Ausschreibung finden Sie im Internet unter www.amt-gps.de .
Ihre Bewerbung senden Sie bitte bis zum **21. Februar 2025** an das Amt Großer Plöner See, Frau Meyer, Heinrich-Rieper-Straße 8, 24306 Plön, oder als PDF-Datei an bewerbung@amt-gps.de.

SCAN ME

Landwirtschaftskammer Schleswig-Holstein

Die Landwirtschaftskammer Schleswig-Holstein - Körperschaft des öffentlichen Rechts – sucht für ihr **Lehr- und Versuchszentrum Futterkamp**

**einen Hausmeister (m/w/d)**

mit einer durchschnittlichen regelmäßigen wöchentlichen Arbeitszeit eines Vollbeschäftigten. Die Stelle ist unbefristet zu besetzen. Der Dienstort ist Futterkamp.

**eine Raumpflegerin (m/w/d)**

auf Basis einer geringfügigen Beschäftigung (520 EUR). Die Stelle ist unbefristet zu beset-zen. Der Dienstort ist Futterkamp.

Eine jeweils ausführliche Stellenbeschreibung sowie einen Link zu dem Bewerbungsformular finden Sie auf unserer Internetseite unter **www.lksh.de/stellenangebote.**

Wir suchen zu sofort

## MFA/Krankenpfleger/in
**(m/w/d)**

auf Minijobbasis
zur Unterstützung unseres Teams.

Ihre Bewerbung richten Sie bitte an:

**Dr. S. Brunn**
Info@arztpraxis-eutin.de

CODAN
## SUCHT SIE!

Zum nächstmöglichen Zeitpunkt suchen wir für unsere Abteilung Spritzgießerei einen

## Kontrolleur in der Spritzgießerei (m/w/d)

befristet auf 24 Monate

Für die detaillierte Stellenbeschreibung besuchen Sie bitte unsere Homepage unter www.codancompanies.com

Wenn wir mit unserer Stellenausschreibung Ihr Interesse geweckt haben, senden Sie uns Ihre Bewerbung bitte per E-Mail zu.
E-Mail: personal@codan.de

**BEWERBEN SIE SICH JETZT!**
CODAN Medizinische Polymertechnologie GmbH
Stig Husted-Andersen Straße 11 · 23738 Lensahn · DE
Tel. +49 (0) 43 63 · 51 11 · Fax +49 (0) 43 63 · 51 12 14
www.codancompanies.com

SEK Eutin mit Herz

Sankt Elisabeth Krankenhaus Eutin

**Wir suchen zum nächstmöglichen Zeitpunkt eine**

## STATIONSLEITUNG (m,w,d)

**für unsere neue Integrationsstation der Geriatrie im Neubau in Vollzeit.**

**Sie möchten eine neue Station im Neubau unseres Hauses übernehmen und brasilianische Pflegekräfte bei der Integration unterstützen?** Sie sind eine engagierte und kompetente Führungspersönlichkeit mit Humor, Kreativität und Mut zu innovativen Prozess- und Strukturveränderungen. Sie verstehen es mit Ihrer Persönlichkeit und einem zielgerichteten und kooperativen Führungsstil Ihr Team zu begeistern und zu motivieren.

**Dann kommen Sie doch zu uns!**

**Wir freuen uns über Ihre Bewerbung per Mail oder auf dem Postweg. Gerne beantworten wir Ihnen auch weitere Fragen.**

Sankt Elisabeth Krankenhaus Eutin GmbH
**Angela Meyer · Pflegedirektorin**

Plöner Straße 42 · 23701 Eutin · Telefon 04521 405-471
meyerang@sek-eutin.de · www.sek-eutin.de

**Details zur Stellenausschreibung finden Sie auf unserer Website oder hier:**

# DIE AUTO-SEITE

## Mit Alkohol im Blut: Hände weg vom Steuer

Ostholstein (t). Die fünfte Jahreszeit ist in vollem Gange. Viele Jecken und Narren bereiten sich schon seit Monaten darauf vor, den Winter mit ihren tollen Kostümen zu vertreiben. Für viele Narren gehört ein guter Schluck genauso zum Fasching wie die gute Laune.

Doch schon geringe Alkoholmengen genügen, um die Reaktionsfähigkeit drastisch einzuschränken. Bei Fahrauffälligkeiten – wie dem Fahren von Schlangenlinien oder zu dichtem Auffahren – drohen bereits ab 0,3 Promille ein Fahrverbot, Punkte und ein Bußgeld. Wer mit 0,5 Promille in eine Polizeikontrolle gerät, wird mit mindestens 500 Euro zur Kasse gebeten, darf sich mindestens einen Monat nicht ans Steuer setzen und kassiert zwei Punkte in Flensburg.

*Foto: hfr*

Sind Autofahrer mit mehr als 1,1 Promille unterwegs, geht der Gesetzgeber automatisch von absoluter Fahruntüchtigkeit aus. Personen, die die Polizei so antrifft, müssen sich für mindestens sechs Monate von ihrem Führerschein verabschieden. Weitere Konsequenzen sind drei Punkte in Flensburg und eine Geldstrafe.

Zudem wird bei solch einer Trunkenheitsfahrt der Führerschein entzogen. Seine Rückgabe muss bei der Straßenverkehrsbehörde beantragt werden.

Fahranfänger sollten berücksichtigen: Bis zum 21. Geburtstag beziehungsweise während der Probezeit ist Alkohol am Steuer tabu. Auch Radfahren und Alkohol passen nicht zusammen: Wer angetrunken einen Unfall verursacht, läuft ab 0,3 Promille ebenfalls Gefahr, seinen Führerschein verlieren. Ab 1,6 Promille müssen auch Radfahrer mit einem Verfahren rechnen - unabhängig davon, ob sie einen Führerschein besitzen.

Soweit die strafrechtliche Seite. War bei einem Unfall Alkohol im Spiel, kann sich das, wie die HUK-COBURG mitteilt, auch auf den Versicherungsschutz auswir-


## Qualitätsgebrauchtwagen aus der Region

**Alle Fahrzeuge TÜV-geprüft – zum Teil mit Garantie • Finanzierung • Inzahlungnahme**

### Audi

**A3 Sportback 1.6 TDI Ambiente**, EZ 05/16, 230 tkm, [illegible] Extras **9.980,–** OHLA-Automobile GmbH

VERKAUFT

### BMW

**320i**, EZ 07/14, 135 kW, 80.500 km, glaciersilber met., Bluetooth, Head-up Display, Klimaaut. 2-Zonen, Navi, SHZ **14.980,–** OHLA-Automobile GmbH

### Dacia

Sandero Stepway TCe 90 eco², EZ 08/2019, 66kW, 52tkm, perlmuttschwarz, Navi, Klimaanl. BT, viele weitere Extras **10.980,-** OHLA-Automobile GmbH

### Ford

**Fiesta 1. Sync Edition,** EZ 05/15, 59 kW, 100 tkm, [illegible] zb. Fr[illegible] PDC, viele weitere Extras **5.480,–** OHLA-Automobile GmbH

VERKAUFT

OHLA AUTOMOBILE MEER IVECO

*Ihr Vertrauen ist unsere Motivation*

**OHLA-AUTOMOBILE GmbH**

**Freier Händler · Verkauf aller Marken**

**Kieler Straße 29 • 24321 Lütjenburg**

**Tel. 0 43 81 / 4 05 70 · www.OHLA.de**

### Hyundai

**Ix20 CRDi 1.6 Classic**, EZ 09/15, 85 kW, 115 tkm, satin amber, Klimaauto., Shz., Notbremsass., MFL, LMF, ZV, NSW, Berganfahrass., viele weitere Extras **7.980,–** OHLA-Automobile GmbH

### Kia

**Picanto Vision 1.2**, EZ 05/23, 62 kW, 6.453 km, udschneeweiss, Klimaauto., MFL, SHZ, Start/Stop-Automatik, BT, Freisprechanl., Notbremsass., Navi **15.980,–** OHLA-Automobile GmbH

**Sportage 1,6 CRDi Mild Hybrid Vision**, EZ 06721 , 100 kW, 31.984 km, pentametal met., Navi, Fernlichtass., 2-Zonen-Klimaauto., Allrad, SHZ, beheizbares Lenkrad, Soundsys., SHA., BT, Notbremsass., MFL, LMF, NSW, Freisprechanl. **25.980,–** OHLA-Automobile GmbH

### Renault

**Kadjar XMOD Energy 1.5 dCi 110**, EZ 05/16, 81 kW, 86.866 km, cappuccionobrown, Klimaauto., MFL, SHZ, Navi, Start/Stop-Automatik, BT, Freisprechanl., PDC v. + h., beheizb. Frontscheibe, SHA, NSW, Tempomat, Regensensor, AHK fest, LMF **13.980,–** OHLA-Automobile GmbH

### Seat

**Ibiza 1.0 Style,** EZ 07/19, 59kW, 70tkm, schwarz, Apple CarPlay, AndroidAuto, Navi, 2-Zonen. Klimaauto., Tempomat, PDC h., BT, Notbremsass., MFL, LMF, ZV, Freisprechanl., Lichtsensor **12.980,–** OHLA-Automobile GmbH

**Leon SC 1.0 TSI, Autom.**, weiss, 09/17, 85 kW, 61 tkm, el. SD, PDC, Klima, weitere Extras **14.980,–** OHLA-Automobile GmbH

### Seat

**Leon Style 1.0 Eco TSI**, 85 kW, 71.754 km, desirerot, Klimaauto., MFL, SHZ, Navi, Apple CarPlay, Start/Stop-Automatik, BT, Freisprechanl., PDC v. + h., NSW, Tempomat, Regensensor, Panoramadach, LMF **15.980,–** OHLA-Automobile GmbH

**Leon Style 1.0**, EZ 04/20, 85 kW, candyweiss, Navi, Klimaauto., Panoramadach, schlüssellose ZV, Schiebedach, BT, Notbremsass., MFL, LMF; NSW, Freisprechanl., PDC v. + h., Rückfahrkamera, Apple CarPlay, Android Auto **16.980,–** OHLA-Automobile GmbH

**Arona 1.0 TSI Style**, EZ 10/21, 37.657 km, candyweiss, PDC hinten, SHZ, Klimaautomatik, BT, weitere Extras **17.980,–** OHLA-Automobile GmbH

**Arona 1.0 TSI Style**, EZ 09/22, 28.255 km, 81 kW, saphirblau, Navi, Freisprechanl., PDC, SHZ, weitere Extras **18.980,–** OHLA-Automobile GmbH

**Arona Style 1.0 TSI,** Autom., blaumet., EZ 09/21, 81 kW, 29 TKM, SHZ, Tempomat, weitere Extras, **18.980,–** OHLA-Automobile GmbH

**Arona Style 1.0 TSI, Autom.**, schwarzmet., EZ 08/22, 81 kW, 16 tkm, SHZ, Tempomat, weitere Extras, **19.980,–** OHLA-Automobile GmbH

**Leon ST 1.0 TSI**, Autom., silber, 09/21, 81 kW, 33 tkm, AHK, SHZ, RFK, weitere Extras **19.980,–** OHLA-Automobile GmbH

**Arona Style 1.0 TSI**, EZ 02/24, 85 kW, 15 km, midnightblack, Klimaaut. 2-Zonen, SHZ, Spurhalteass., Verkehrszeichenerk., volldigi. Kombiinstrument **23.980,–** OHLA-Automobile GmbH

### Volkswagen

**Beetle Cabrio 2.0 TDI** [illegible] 01 k[illegible] eis [illegible] **OHLA-Automobile GmbH**

VERKAUFT

### Volkswagen

**T-Cross Life 1.0 TSI**, EZ 07/20, 70 kW, 32 tkm, pure white, 5-Gang, Einparkhilfe vo. + hi., Klima, SHZ, Tempomat **16.980,–** OHLA-Automobile GmbH

**T-Cross**, EZ 05/23, 81 kW, 15 tkm, schwarzmetallic, Navi, 2-Zonen-Klimaauto., Sitzhzg., Spurhalteass., Totwinkelass., BT, Leder- MFL, LMF, Freisprechanl., Apple CarPlay, Android Auto, ACC **26.458,–** OHLA-Automobile GmbH

**Gesucht-gefunden!**
Mit einer Anzeige im reporter kein Problem!

### Automarkt

**Ankauf aller** PKW, Van, Busse, Geländewagen, alle Japaner, z.B. Toyota, VW, MB, BMW, Opel, Fiat, Ford, Zustand egal, ohne TÜV, auch defekt, Tel. 0151-3397299

**Camper sucht** ein Wohnmobil oder Wohnwagen. Tel. 0175-3706428

**!AUTOANKAUF** ALLER ART HEIL & DEFEKT MOTORSCHADEN UNFALL TÜV FÄLLIG TÄGLICH ERREICHBAR 01705339005

**Ankauf aller** PKW, Geländewg., Busse, Toyota, VW Sharan, Galaxy, a. def., a. am WE 04521-8489877

**Wir kaufen Wohnmobile + Wohnwagen**
Tel.: 03944-36160
www.wm-aw.de Fa.

# DIE AUTO-SEITE

ken. Inwiefern hängt vom Blutalkoholspiegel und der individuellen Fahrtüchtigkeit ab. Also davon, ob Fahrer eine Situation erkannt und angemessen reagiert haben. Wer Schlangenlinien gefahren, von der Straße abgekommen ist oder Autos gerammt hat, hat diese Grenze überschritten. Wie viel Alkohol zu Ausfallerscheinungen führt, ist bei jedem verschieden. Im Extremfall genügt ein Glas Sekt.

Lässt sich der Unfall eindeutig auf Alkoholkonsum zurückführen, greift in der Kfz-Haftpflichtversicherung die Trunkenheitsklausel. Sie befreit den Versicherer von seiner Leistungspflicht. Das heißt: Die Versicherung reguliert den Schaden des Opfers, nimmt aber den Unfallverursacher in Regress. Maximal 5.000 Euro kann sie sich vom Schädiger oder der Schädigerin zurückholen.

In der Kasko-Versicherung kann sich der Versicherer bei Trunkenheit auf Leistungsfreiheit berufen und nur einen Teil des Schadens oder gar nichts bezahlen. Bei 1,1 Promille gilt der Alkoholgenuss automatisch als unfallursächlich. Allerdings genügen auch geringere Mengen, um den Versicherungsschutz ins Wanken zu bringen. Die Gretchenfrage ist und bleibt, ob der Alkohol ursächlich für die Karambolage war.

Auch wer bei seinem alkoholisierten Trinkkumpan ins Auto steigt, muss bei einem Unfall mit Konsequenzen rechnen. Werden Mitfahrende verletzt, können ihre Ansprüche gekürzt werden, die sie im Normalfall gegen den Verursacher gehabt hätten. Dies gilt zum Beispiel für das Schmerzensgeld. Die Rechtsprechung unterstellt hier, dass Mitfahrende, die sich zu einem Betrunkenen ins Auto setzen, sich selbst gefährden und die Verletzungsfolgen dadurch mit verursacht haben. Selbst am Morgen nach einer fröhlich durchzechten Nacht ist der Alkohol immer noch ein Thema. Schließlich dauert es um die zehn Stunden, bis ein Promille Alkohol im Körper abgebaut wird. Im Zweifelsfall empfiehlt sich der Umstieg auf öffentliche Verkehrsmittel.

## Winterreifen haben Vorteile

***Ostholstein*** *(t)*. Winterreifen sind nur auf Schnee sinnvoll, haben ein lautes Abrollgeräusch und erhöhen den Spritverbrauch: Das sind einige Einschätzungen, die nach wie vor bei Autofahrern im Umlauf sind. Die Gesellschaft für Technische Überwachung (GTÜ) betont angesichts der kalten Jahreszeit aber noch einmal deutlich, dass bei kühlen Temperaturen Winterreifen klare Vorteile gegenüber Sommerreifen haben. Auch wenn in Deutschland die so genannte situative Winterreifenpflicht besteht, sind sie unbedingt zu empfehlen – egal, ob nun Schnee liegt oder nicht. Die Gummimischungen von Winterreifen sind für kalte Temperaturen entwickelt und weicher. Sobald das Thermometer unter sieben Grad Celsius fällt, spielen sie ihre Vorteile aus. Sommerreifen verhärten bei niedrigen Temperaturen und haften schlechter, selbst bei trockener Straße. Umgekehrt gilt: Winterreifen im Sommer zu fahren ist keine gute Idee. Bei höheren Temperaturen zeigen sie eklatante Schwächen, vor allem beim Bremsen auf trockener Straße.

Weitere Informationen zur elektrischen Reichweite, Energiekosten, KFZ-Steuer und $CO_2$-Kosten finden Sie unter www.mazda.de/Energieverbrauch.

10 MAZDA JAHRE DELLO
Leistung von Mensch zu Mensch

**DELLO Lübeck**
Töpferweg 61-63 • 23558 Lübeck
Tel.: 0451 88008-0 • www.dello-gruppe.de

Angebote der Ernst Dello GmbH & Co. KG,
Sitz: Nedderfeld 91, 22529 Hamburg.

# Malenter Bogenschützen zeigen sich nervenstark

***Eggebek/Malente*** *(t)*. Am vergangenen Wochenende fanden in Eggebek die Landesmeisterschaften im Bogenschießen statt. Für den Schützenverein Malente waren die beiden jüngsten Mitglieder Sverre Paulsen und Emil Mittelstedt (beide neun Jahre alt) in der Klasse Schüler C am Start. Sverre Paulsen belegte den dritten und Emil Mittelstedt den vierten Platz. Beide hatten sich durch ihre guten Ergebnisse bei der Kreismeisterschaft im Dezember für die Landesmeisterschaften qualifiziert und ließen sich auch

| | | | | | | | | |
|---|---|---|---|---|---|---|---|---|
| 6 | | 7 | 9 | | | 8 | 4 | |
| | | 3 | | 6 | 8 | | 9 | |
| | | | 3 | 4 | | 2 | | 6 |
| 4 | 3 | | | | | | 1 | |
| | | 2 | | 8 | | 6 | | |
| | 7 | | | | | | 2 | 4 |
| 9 | | 5 | | 7 | 6 | | | |
| | 2 | | 8 | 3 | | 9 | | |
| | 6 | 4 | | | 9 | 7 | | 2 |

## Rätsel-Auflösung vom 25.1.2025

| | | | | | | | | |
|---|---|---|---|---|---|---|---|---|
| 6 | 4 | 8 | 3 | 7 | 1 | 2 | 5 | 9 |
| 7 | 2 | 3 | 5 | 8 | 9 | 4 | 1 | 6 |
| 5 | 1 | 9 | 6 | 4 | 2 | 8 | 7 | 3 |
| 4 | 6 | 7 | 2 | 5 | 8 | 3 | 9 | 1 |
| 1 | 8 | 5 | 7 | 9 | 3 | 6 | 2 | 4 |
| 9 | 3 | 2 | 4 | 1 | 6 | 5 | 8 | 7 |
| 8 | 7 | 6 | 9 | 3 | 5 | 1 | 4 | 2 |
| 2 | 9 | 1 | 8 | 6 | 4 | 7 | 3 | 5 |
| 3 | 5 | 4 | 1 | 2 | 7 | 9 | 6 | 8 |




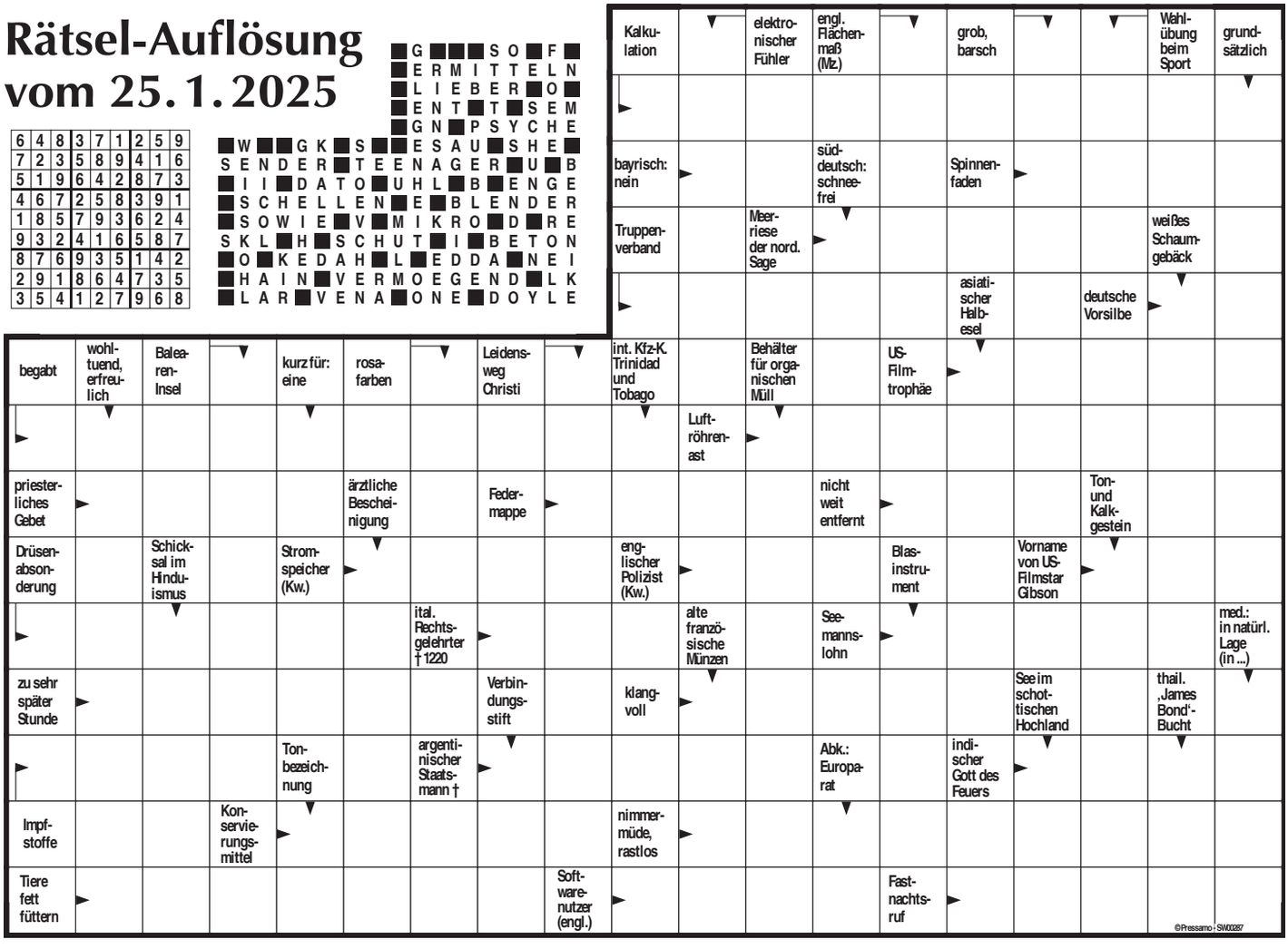

# Karriere in der Stadtverwaltung

***Eutin** (t).* Eine neue Kollegin und ein neuer Kollege starten jetzt ins Berufsleben in der Eutiner Stadtverwaltung. Milena Heimowski und Marvin Bohnhof haben ihre Ausbildung zur/zum Verwaltungsfachangestellten absolviert. Milena Heimowski wird sofort in den Fachdienst Personal, Organisation und IT übernommen. Marvin Bohnhof verstärkt ab jetzt das Amt für Soziale Hilfen in der Elisabethstraße 16 – 18. Die beiden Kolleg*innen haben ihre dreijährige Ausbildung wegen sehr guter Leistungen auf zweieinhalb Jahre verkürzen können, und beide haben hervorragend abgeschlossen. „Wir gratulieren ganz herzlich und sind richtig stolz auf die sehr guten Leistungen. Herzlich willkommen bei uns im Haus. Die Aussichten in der Stadtverwaltung sind hervorragend. Wir suchen gutes Personal, um die anstehenden Aufgaben weiterhin bewältigen zu können. Die Chance, nach erfolgreicher Ausbildung oder abgeschlossenem Studium übernommen zu werden, ist sehr groß – natürlich bei entsprechender Leistung," sagte Eutins Bürgermeister Sven Radestock dazu.

Während der abwechslungsreichen Ausbildung zur/m Verwaltungsfachangestellten (m/w/d) durchlaufen die Auszubildenden alle Bereiche der Verwaltung in der Stadt Eutin und der Gemeinde Süsel, zusätzlich gibt es theoretische Einheiten in der Berufsschule und in der Verwaltungsakademie in Bordesholm. Dort stehen unter anderem Rechtskunde, Staatsrecht, Haushalts- und Kassenwesen, öffentliche Sicherheit, Organisation, Personalwesen und Verwaltungsrecht auf dem Stundenplan.

Die dreijährige Ausbildung, die bei guten Leistungen auf zweieinhalb Jahre verkürzt und auch in Teilzeit erfolgreich absolviert werden kann, sowie das dreijährige Studium sind ein hervorragender Start für eine individuelle und attraktive Karriere in einer Kommunalverwaltung. Dabei geben insbesondere die praktischen Abschnitte auch schon während der Ausbildungszeit Hinweise auf die persönlichen Interessen und Fähigkeiten.

Wer sich für ein Studium zum Bachelor of Arts Verwaltungswissenschaften/Public Administration oder für eine Ausbildung in der Eutiner Stadtverwaltung interessiert, kann sich hier informieren: https://www.vg-eutin-suesel.de/Stadt-Eutin/Rathaus/Karriere/

Die Stadt Eutin bietet eine moderne Verwaltung, flexible Arbeitszeiten, Familienfreundlichkeit mit Teilzeitausbildung, Angebote zum betrieblichen Gesundheitsmanagement und ein engagiertes Ausbildungsteam, das die Nachwuchskräfte hervorragend coacht und fit für das spätere Berufsleben macht.

***Bürgermeister Sven Radestock, Milena Heimowski, Katharina Schlör (Fachdienst Personal, Organisation und IT), Marvin Bohnhof und Stefanie Schmidt (Personalratsvorsitzende) nutzten den erfreulichen Anlass für ein Erinnerungsfoto.*** *Foto: hfr*

# Projekt: Atempause für Kinder aus der dritten und vierten Klasse

***Eutin** (t).* Manchmal weiß man auch als Kind schon nicht mehr, wo einem der Kopf in dieser schnelllebigen fast atemlosen Zeit steht. „Das Projekt: Atempause" der Evangelischen Jugend in der Holsteinischen Schweiz möchte dem vier Mal etwas entgegensetzen.

Diakon Andreas Hecht erläutert den geplanten Ablauf: „Man trifft sich für eine Stunde in ruhiger Runde, bekommt eine kreative Gestaltungsaufgabe, um die Hände zu beschäftigen, und kann man dann in Ruhe über Gott und die Welt sprechen oder auch gemeinsam Schweigen. Je nachdem, was die Gruppe gerade braucht und möchte."

Bei den Gestaltungsaufgaben handelt es sich um Bekanntes wie Mandalas malen, aber auch eher unbekanntere Aufgaben wie Pricken und Papiermosaike kleben werden ausprobiert. Alle Kinder aus dritten und vierten Klassen sind am Dienstag, 11., 18. und 25. Februar und/oder 4. März jeweils von 16.15 Uhr bis 17.15 Uhr im Kapitelsaal der Eutiner St. Michaeliskirche herzlich willkommen. Das Projekt kostet nichts. Wer noch weitere Informationen benötigt, bekommt diese unter Telefon 04521-701316 oder per E-Mail an ev-jugend@glaubenundleben.de.

# Immobilien

## Vermietung

**3 Zi-Whg.** ges. ca. 82 qm (19 qm Wohnküche, EG, sep. Eing. Terrasse, kl. Garten, zw. Grömitz u. Neust., Gesmieteinkl. Strom: 1.075,- €. Per 1.3.25 frei! Tel. 0174-2526481

**Eutin Innenstadt,** Wohnung 50 qm, 2 Zimmer, Küche, Bad 2. OG, zum 1.3.25 frei. 430,- €, NK 80,- €, HK 80,- € Stellplatz möglich. Tel. 0172-7377055

**Malente-Zentrum,** 3 Zi., 90 qm, ruhige kl. Wohnanlage, DG, off. Wohnraum, off. Küche, kl. Loft, nur NR, Waschküche, Kfz-Stellplatz, KM 855,- € + NK ca. 280,- € zum 01.03.2025 zvm. Tel. 01523-1778780

**Suche zum** 01.03. WG-Mitbewohner/in, 1 Zi. + Bad in Kasseedorf.✉ Chiffre Z001/11462

**2,5 Zi.-Whg.** in Rettin, 53 qm, Terrasse 20 qm, EBK, DB, KFZ Abstellplatz, 500 m zum Strand, sofort frei, nur NR, 790,- € KM inkl. NK, 3 KM Kaution. Tel. 0171-7821001

## Kaufgesuche

**Künstlerin sucht** Resthof in Alleinlage zwischen Schlei und Wismar zum nächstmöglichen Zeitpunkt zum Schlagzeugspielen Tag und Nacht (Vorbild: Das Tier aus der Muppetshow). ✉ Chiffre Z001/11459

***Hier könnte ihre Anzeige stehen. Lassen Sie sich von uns beraten.***
***0 45 21 / 70 11 - 0***
der reporter

## Mietgesuche

**Beamtenehepaar i.R.,** mitte 60, aus Rhein-Main Gebiet sucht 3 - 4 Zi.-Whg. ab 85 qm, in Eutin und Umgebung, in ruhiger kl. Wohnanlage zur Miete, Terrasse/Balkon. Tel. 0160-7414695 od. 06103-732485

**Deutscher Mitarbeiter** einer spanischen Immobilienfirma sucht im Raum Eutin 2 - 3 Zimmer Wohnung. Gerne ländlich oder Altbau. Pendler zwischen D / Sp. NR, bitte melden unter Tel. 0176-30305936

**Fitte ältere** Dame, solvent und zuverlässig, sucht 2-Zi.-Whg. mit DB, EBK, Balk. oder Terr., in Eutin, gern zentral. Tel. 0163-2861591

**Frank Dach- und Fassadenpflege**
rund ums Haus, kleine und große Arbeiten.
**Tel. 0176-27 56 60 89**

**Haushaltsauflösung mit Wertanrechnung zum Festpreis**
• inklusive gratis Endreinigung
• kostenlose Besichtigung
• Jetzt Termin vereinbaren
• Tel : 04524 - 73 90 305
www.ostsee-haushaltsauflösung.de

IM NORDEN
IMMOBILIEN
Ihre Spezialisten
für Immobilienvermittlung und Baufinanzierung
www.im-norden-immobilien.de
Tel: 04521 79045-0

- Anzeige -

# Seepark-Lesung mit Musik im „Kajott“

***Eutin*** *(t)*. „Ich möchte diese schönen Texte in die Welt bringen“, das ist der Antrieb von Frauke Luise Knorr für die Veranstaltung „Lyrik, Musik, Genuss“, die am Mittwoch, 5. Februar, um 19 Uhr im „Kajott“ im Eutiner Seepark stattfinden wird. Frauke Luise Knorr wird die gefühlvollen Texte des Wahl-Eutiners Rahlf Werner Frölich mit Musik (Gitarre, Trommel) und Gesang begleiten, die dieser aus seinem Buch „Gedichte, Träume und Gedanken“, vorträgt. Dritte im Bunde ist die Sängerin Tina Benz, die ebenfalls harmonierende Musikstücke zu den Texten beiträgt. Aus Platzgründen wird um verbindliche Reservierungen gebeten. Außerdem möchte sich Wirt Tim Aldrup gastronomisch auf die Gäste vorbereiten, da er an diesem Tag extra für diese Veranstaltung öffnet. Ab 18 Uhr sind Gäste herzlich willkommen, der Eintritt beträgt 15 Euro, inklusive einer Leckerei aus der Kajott-Küche. Anmeldungen sind erbeten unter Telefon 0172-9617387 oder per E-Mail an info@kajott-eutin.de. Karten können an der Abendkasse bezahlt werden.

***Frauke Luise Knorr, Rahlf Werner Frölich und Tina Benz freuen sich auf einen lyrisch-musikalischen Abend im „Kajott“.*** *Foto: hfr*

## Spiele-Nachmittag im Gemeindesaal

***Eutin*** *(t)*. Die Evangelisch-Lutherische Kirchengemeinde Eutin bietet Spiele-Nachmittage an. Das nächste Treffen ist am Donnerstag, 6. Februar, um 14 Uhr im Gemeindehaus, Schloßstraße 2. Gespielt wird alle 14 Tage am ersten und dritten Donnerstag im Monat, von 14 bis 16 Uhr. Wer Lust auf ein Spielchen hat, ist hier richtig. Man kann auch innerhalb der Gruppe wechseln und sich auf ein neues Spiel einlassen. Vieles ist möglich, wenn sich entsprechende Gruppen bilden. Also: Einfach kommen und schauen, ob etwas dabei ist!

## Save the date: Gemeindefest am 14. Juni

***Malente*** *(t)*. Nach einem erfolgreichen Start mit der Ausrichtung eines Gemeindefestes im letzten Jahr, möchte die Gemeinde Malente, zusammen mit der Gemeindewerke Malente GmbH und der Malente Tourismus und Service GmbH, dieses Fest zur Tradition machen. In diesem Jahr wird das Gemeindefest am Sonnabend, 14. Juni, stattfinden. Gestartet wird mit einem Festakt im Haus des Kurgastes in der Zeit von 11.00 Uhr bis 13.00 Uhr, danach geht es nahtlos über in ein vielseitiges Angebot vor der Liegehalle und im Kurpark mit Mitmach-Aktionen, einem Kinderprogramm etc. und natürlich dürfen Angebote für das leibliche Wohl nicht fehlen.

# Kleinanzeigen

### Ankäufe

**Suche Auto** auch ohne Tüv oder mit Mängeln, alles anbieten WhatsApp E-Mail möglich. Tel. 0162-8845656 hohen123@gmx.de

**Leeve Lüüd oppasst!**
Suche versilb. Besteck, Porzellan, Kristall, Zinn, Münzen, Puppen, Gobelin, Nerze, Schmuck, Uhren, Perserteppiche, Musikinstrumente, Militaria, usw.
**Frau Petermann Tel. 0174-3862067**
Ich weise mich aus!

### Bekanntschaften

**Rent. su.** Partnerin Ü 70 J. für Unternehmungen, Oltimer-Fan, Grömitz nah. Tel. 0171-9941537

### Möbelmarkt

**Leder-Ecksofa, beige** 2 m x 2,7 m mit Beistellhocker, guter Zustand, 285,- € VB, Küstner. Tel. 0171-9926043

### Tiermarkt

**Tierschutzhündin Drahthaarmix,** ca. 6 J., 20 kg, 50 cm, sehr lieb, Menschenbezogen, sanft, umweltsicher, verträglich mit Hunden + Katzen, kann alleine bleiben. Tel. 0151-28768478

### Verkäufe

**Kehrmaschine gut** erhalten für 600,- € VB. Tel. 04523-6974

### Verschiedenes

**Gärtner sucht Arbeit und macht Ihren Garten schön!**
Hecken, Büsche & (Obst-) Bäume.
Begradigen von Terrassen & Wegen & Neuverlegung (Zäune).
Wir säubern auch Beete, Terrassen & Wege von Unkraut & Flechten, mit Abfuhr.

**Jetzt Rasen vertikutieren, säen, düngen, walzen. T: 0 15 75 - 0 14 05 94**

### Verschiedenes

**Fett weg!**
***Es gibt 2 Methoden:***
Sofort und messbar 1 – 4 cm in den Problemzonen!
Oder 8 kg im Monat mit spezieller Stoffwechselkur.
Praxis: 01 51 - 20 23 76 35
www.gesundheitspraxis-art-malente.de

**Professionelle Streich-, Spachtel- und Tapezierarbeiten.**
Preiswert, sauber, zuverlässig.
**Tel. 0157 - 57837962**

*Kleinanzeigen aufgeben*
**www.der-reporter.info**

### Verschiedenes

**Heizung Sanitär Solaranlagen**
**Schmidt**
**HEIZUNG · SANITÄR**
Weidestraße 51 · 23701 Eutin
**Tel. (0 45 21) 7 22 39** · Fax 7 47 60

**DACHDECKER HAT FREIE TERMINE**
Neueindeckung, Flachdach, Gauben, Dachrinnen, Schornstein, VELUX-Fenster, Flickarbeiten uvm.
Tel: 0152/17999564

### Zweirad

**Hole kostenlos** gebrauchte Fahrräder ab, eventl. Kauf. Tel. 0173-7771099

**Baumkletterer** Baumfällung und -pflege
Tel. 01 73 / 5 46 23 76 • P. Rose

# Konflikte lösen und Kochen bei der Vhs Eutin

***Eutin*** *(t)*. Der Umgang mit persönlichen Konflikten ist nicht leicht, aber er ist erlernbar, denn Konflikte gehören zum Leben dazu. Die Vhs Eutin bietet zu diesem Thema am Samstag, 8. Februar, von 14 bis 17 Uhr einen „Vortrag im Dialog“ an. Die Teilnehmer*innen erfahren Grundsätzliches zu Konflikten, die sich überall im zwischenmenschlichen Bereich, zum Beispiel bei der Arbeit, im Verein, unter Nachbarn oder in der Familie finden. Und es geht an diesem Nachmittag um Lösungsansätze. An Beispielen wird praxisnah über das Erkennen und Lösen von Konflikten gesprochen.

Ein weiterer Vortrag beschäftigt sich mit einem ganz anderen Thema: In Kooperation mit der Landesbibliothek referiert Dr. Betty Brux-Pinkwart am Freitag, 14. Februar, um 17 Uhr über regionalgeschichtliche Kochbücher. Der Vortrag widmet sich einem handschriftlichen Rezeptbuch aus dem Jahr 1836. Verfasst wurde es von Anne Friederike Hellwag, einer Schwiegertochter des Eutiner Arztes und Physikers Christoph Friedrich Hellwag (1754-1835). Als „gute[r] Rathgeber“, der nicht nur eine Sammlung von 203 Speiserezepten enthält, sondern auch solche für Haus- und Heilmittel, hatte die Eutinerin ihn ihrer 17-jährigen Tochter Sophie geschenkt.

Im Kochkurs „Liebe geht durch den Magen“ am 15. Februar ab 15 Uhr können einige der Rezepte nachgekocht werden.

Fragen beantwortet das Team der Vhs Eutin unter Telefon 04521 793-290 oder per E-Mail vhs@eutin.de. Unter www.vhs-eutin.de finden sich weitere Informationen und sind auch Anmeldungen möglich.

## Vorlesezeit in der Kreisbibliothek

***Eutin*** *(t)*. Am Donnerstag, 6. Februar, liest Jens Amann vom Förderkreis der Kreisbibliothek um 16 Uhr aus Bilderbüchern vor. Alle Kinder im Alter von vier bis acht Jahren und auch ihre Eltern sind herzlich eingeladen. Die Veranstaltung findet in der Kinderbuchecke statt und dauert zirka 30 Minuten. Der Eintritt ist frei.

## Klönschnackfrühstück beim Sozialverband

***Griebel*** *(t)*. Der Sozialverband Schönwalde-Kasseedorf veranstaltet am Sonnabend, 8. Februar, um 9.30 Uhr ein gemütliches Klönschnackfrühstück. Der Veranstaltungsort ist die Mehrzweckhalle in Griebel, Schulberg 12. Der Selbstkostenbeitrag beträgt 4 Euro. Zur besseren Planung wird um eine Anmeldung bei Astrid Hamer unter Telefon 0172-9362993 gebeten. Eine Mitfahrgelegenheit kann unter derselben Telefonnummer reserviert werden.

## Plattdütsche Tach bi Kaffee und Koken

***Eutin*** *(t)*. Die AWO Eutin bietet für ihre Mitglieder und Interessierte einen „Geschichten Nachmittag“ am Montag, 10. Februar, ab 14 Uhr im Bürgertreff, Stolbergstraße 8 an. Bei Kaffee und Kuchen gestalten Harald Lorenz und Gisela Poersch diesen Nachmittag mit lustigen Geschichten auf Hoch- und Plattdeutsch und hoffen auf reges Interesse. Anmeldungen zu diesem geselligen Nachmittag und weitere Infos zu dieser Veranstaltung sind bei Gisela Poersch unter Telefon 04521-4630 bis Freitag, 7. Februar, unbedingt erforderlich. Bitte auch auf den Anrufbeantworter sprechen. Der Unkostenbeitrag liegt bei 5 Euro.

## Familienanzeigen

*Hurra, Rudolf wird 80!*

*Lieber Rudolf,*
*ein Original mit Herz und*
*Humor zusammen mit*
*Deiner lieben Frau*
*bist Du uns ein Vorbild!*

*Herzliche Glückwünsche*
*von Deiner lieben Ehefrau Hannelore,*
*Susanne, Stefan,*
*Tracy, Fabian und Hanna Sophie*

**Zur goldenen Hochzeit!**

*Liebe Eltern,*

50 Jahre Eheglück, jeden Tag ein kleines Stück,
50 Jahre Gemeinsamkeit,
50 Jahre Freud und Leid,
50 Jahre vieles miteinander erlebt,
50 Jahre, wie schnell die Zeit vergeht.

Noch viele gemeinsame Jahre wünscht Euch Euer Sohn:

Matthias mit Miriam und Paula

~~Stift~~
~~Geselle~~
Meister

*Metallbaumeister*

*Jan-Christoph Dittmann*

*Lieber Toffi,*

*zu deiner bestandenen Meisterprüfung gratulieren wir dir von Herzen & wünschen dir für deinen weiteren Weg viel Erfolg.*

*Wir sind sehr stolz auf dich!*
*Deine Familie*

## EUTIN

**Ev.-luth. Kirchengemeinde Eutin**
***St.-Michaelis-Kirche***
**Sonntag, 2. Februar**
10.30 Uhr Gottesdienst mit Heiligem Abendmahl

***Kapitelsaal, St.-Michaelis-Kirche***
**Mittwoch**
17 Uhr: Jugendchor ab 12 Jahre

***Gemeindesaal,*** Schlossstraße 2
**Dienstag**
20 Uhr: Eutiner Kantorei
**Mittwoch**
15 Uhr: Kinderchor 4-7 Jahre
15.45 Uhr: Kinderkantorei 8-11 Jahre
17 Uhr: Seniorenkantorei
**Freitag**
12 Uhr: Mittagstisch

***Gemeindehaus Neudorf***
Plöner Straße 61:
**Dienstag**
19.30 Uhr: Singkreis Eutin

***Martin Luther-Kirche, Fissau***
**Sonntag, 2. Februar**
9.30 Uhr Gottesdienst mit Heiligem Abendmahl

**Katholische Kirchengemeinde Pfarrkirche Unbefleckte Empfängnis Mariens**
Plöner Straße 44
**Sonntag**
11 Uhr: Heilige Messe
**Mittwoch**
9 Uhr: Heilige Messe
9.45 Uhr: Rosenkranzgebet
**Freitag**
18.30 Uhr: Heilige Messe

**Neuapostolische Kirche Eutin**
Plöner Straße 96
**Sonntag**
10 Uhr: Gottesdienst

## EUTIN

**Mittwoch**
19.30 Uhr: Gottesdienst

**Evangelisch-Freikirchliche Gemeinde Baptisten**
Plöner Straße 123
**Sonntag**
10 Uhr: Gottesdienst
**Jeden 1. und letzten Dienstag**
19.30 Uhr: Bibelstunde

**Freie Christengemeinde Eutin**
Neumühle 1
**Sonntag**
9.30 Uhr: Gottesdienst

**Leuchtfeuer-Gemeinde Lebendige Kirche in Eutin**
Friedrichstraße 10
**Sonntag**
10.30 Uhr: Gottesdienst

**Jehovas Zeugen Königsreichssaal**
Alte Lübecker Landstraße 20c
**Donnerstag**
19 Uhr: Leben- und Dienst-Zusammenkunft, Schätze aus Gottes Wort, uns im Dienst verbessern, unser Leben als Christ
**Sonntag**
10 Uhr: Zusammenkunft für die Öffentlichkeit: Bibelstudium anhand des Wachturmes

## MALENTE

**Ev.-luth. Kirchengemeinde Malente**
***Maria-Magdalenen-Kirche***
**Sonntag**
9.30 bis 10.30 Uhr Gottesdienst

***Haus der Kirche,*** Janusallee 5
**Dienstag, 4. Februar**
19 Uhr Teamerabend mit den Pastoren Koch und Pistor

## MALENTE

**Dienstag**
15.15 bis 15.50 Uhr Kinderchor (altersgemischt)
19.30 bi8s 21.15 Uhr Kammerchor
**Mittwoch**
15.45 bis 16.30 Uhr: Kindertreff ab Klasse 1
16 bis 18 Uhr: Kleiderkammer
16.30 bis 18 Uhr: Töpfern für Schulkinder
18.30 bis 20 Uhr: Töpfern für Erwachsene
**Donnerstag**
10 bis 11.30 Uhr: Krabbelgruppe „Kleine Schäfchen (0 - 3 Jahre)
17.30 bis 19.30 Uhr Kochgruppe „3 Gänge mit Gott“ 19.30 bis 21.30 Uhr: Regionalchor Holsteinische Schweiz
**Freitag**
16 bis 16.20 Uhr Nähtreff

***Pastoratsscheune***
**Dienstag**
15.30 bis 17 Uhr Pfadfinder ab 10 J.
**Mittwoch**
15 bis 17.15 Uhr Pfadfinder ab 7 J.
**Freitag**
16.30 bis 18 Uhr Pfadfinder ab 13 J.

**Christliche Gemeinschaft Malente**
Köningsberger Straße 38
**Sonntag**
11 Uhr: Gottesdienst

## UMLAND

**Ev.-luth. Kirchengemeinde Ahrensbök**
***Marienkirche***
**Dienstag**
19.30 Uhr: Kantorei der Kirchengemeinde unter Leitung von Achim Kleinlein in der Kirche

## UMLAND

**Mittwoch**
17.30 bis 19.30 Uhr: Sprachkurs für Flüchtlinge im Jugendraum

***Gemeindehaus,*** Wallrothstraße 7-9
**Letzter Freitag im Monat**
15-17 Uhr: Freitagskränzchen für Menschen ab 60 Jahren

**Freie Christengemeinde Ahrensbök**
Amselweg 1
**Sonntag**
10 Uhr: Gottesdienst (jeden letzten Sonntag im Monat kein Gottesdienst)

**Ev.-luth. Kirchengemeinde Bosau**
***St.-Petri-Kirche***
**Sonntag, 2. Februar**
10 Uhr Gottesdienst mit Abendmahl

**Ev.-luth. Kirchengemeinde Sarau**
Am Kirchplatz 1
**Sonntag**
10 Uhr: Gottesdienst
**Letzter Sonntag im Monat**
17.30 Uhr: Abendgottesdienst

**Ev.-luth. Kirchengemeinde Schönwalde**
Jahnweg 2
**Sonntag, 2. Februar**
9.30 Uhr Gottesdienst mit Abendmahl, Gemeindehaus

**Ev.-luth. Kirchengemeinde Neukirchen**
***St.-Johannis-Kirche***
Hauptstraße 22
***Pastoratsscheune***
**Sonntag, 2. Februar**
11 Uhr Gottesdienst
**Dienstag**
14.30 bis 15 Uhr: Kinderchor altersgemischt mit Susanne Schwerk
**Mittwoch**
15.30 bis 17 Uhr: Pfadfindergruppen 6-9 Jahre
**Donnerstag**
19.30 bis 21.30 Uhr: Regionalchor mit Susanne Schwerk
**Freitag**
16.30 bis 18 Uhr: Pfadfinder (9 bis 13 Jahre)

**Ev.-luth. Kirchengemeinde Süsel**
***St.-Laurentius-Kirche,*** An der Kirche
**26. Januar bis 8. Februar:**
Der Gelbe Stern – Ausstellung zum Holocaust-Gedenktag im Gemeindehaus. Öffnungzeiten unter 04524-372 oder kg-suesel@kk-oh.de.
**Sonntag, 2. Februar**
10 Uhr Gottesdienst mit Abendmahl
**Montag**
16 bis 17 Uhr Spielgruppe 1-4 Jahre mit Elternteil
**Dienstag**
16 bis 18 Uhr: Haus 77 und Du, Jugendhausprojekt für Jugendliche ab 12 Jahre
**Donnerstag**
16.30 bis 17.30 Uhr: Kindergruppe Schatzkiste für Kinder ab 5 Jahren
18 bis 20 Uhr: Jugendtreff ab 12 Jahre
**Jeden 4. Donnerstag**
18 bis 20 Uhr Juleicakurs

**Ev.-luth. Kirchengemeinde Gleschendorf**
***Gleschendorfer Feldsteinkirche***
Am Kirchberg 2
**Sonntag, 2. Februar**
9.45 Uhr Gottesdienst mit Abendmahl

# Traueranzeigen

*Eine Stimme, die uns vertraut war, schweigt.*
*Ein Mensch, der immer für uns da war, ist nicht mehr.*
*Er fehlt uns. Was bleibt, sind dankbare Erinnerungen,*
*die uns niemand nehmen kann.*

In liebevoller Erinnerung und Dankbarkeit nehmen wir Abschied von meinem Ehemann, unserem lieben Papa, Schwiegervater, Opa und Uropa

## Wilhelm Günther Kurt Kathoff

Brandamtsrat a. D.

* 19. August 1937 † 27. Januar 2025

In stiller Trauer
**Brigitte Kathoff** geb. Kring
**Ralf und Marianne mit Kindern und Enkelkindern**
**Kirsten und Jan mit Kindern**
**Nicole und Frank †**
**Petra und Heribert mit Kindern und Enkelkindern**
**Dr. Michael Ey**

Traueranschrift: Brigitte Kathoff, c/o Schröder Bestattungen, Elisabethstr. 35, 23701 Eutin

Der Trauergottesdienst mit anschließender Beisetzung findet Mittwoch, dem 5. Februar 2025 um 13.00 Uhr in der Kapelle an der Rosenstraße, Malente statt.

**Ev.-luth. Kirchengemeinde Gnissau**

***St.-Katharinen-Kirche***

**Montag**

19.30 Uhr: Chronikgruppe am 3. Montag im Monat

**Dienstag**

15 Uhr: Senioren Ü60, jeden 2. Dienstag im Monat

**Mittwoch**

19.15 Uhr: Chorprobe „Kantorei St. Katharinen“

20.30 Uhr: Übungsabend der „Gnisse(e)bären“

**Donnerstag**

15-19.30 Uhr: Offenes Jugendhaus

17 Uhr: Hauptkonfirmanden

**Freitag**

20 Uhr: Patchwork „Stichelweiber“

**St.-Michaelis-Kirche**

Marktplatz

**Sonntag, 2. Februar**

9.30 Uhr Gottesdienst mit Abendmahl im Gemeindehaus

**Katholische Kirchengemeinde Lütjenburg**

**Sonntag**

9 Uhr: Heilige Messe

**Mittwoch**

18 Uhr: Rosenkranzgebet

18.30 Uhr: Heilige Messe

**Jehovas Zeugen Lütjenburg**

Am Hopfenhof 9

**Donnerstag**

19 Uhr: Gottesdienst

UMLAND

**Sonntag**

10 Uhr: Gottesdienst

**Ev.-Freikirchliche Gemeinde Lütjenburg**

***Friedenskirche***

Auf dem Kamp 17

**Sonntag**

9.30 Uhr: Gottesdienst

**Ev.-luth. Kirchengemeinde Blekendorf**

***St.-Claren-Kirche***

**Jeden 1. und 3. Sonntag,**

11 Uhr Gottesdienst

**Ev.-luth. Kirchengemeinde Kirchnüchel**

***St.-Marien-Kirche***

Öffnungszeiten: Samstag und Sonntag von 11 bis 17 Uhr. Montag bis Freitag geschlossen! Kirchenführung nach Absprache unter 0172-8850779.

**Jeden 2. Und 4. Sonntag**

10 Uhr Gottesdienst

**Ev.-luth. Kirchengemeinde Schlamersdorf**

***St.-Jürgen-Kirche***

**Sonntag, 2. Februar**

10 Uhr Gottesdienst mit Pastor Dietrich im Gemeindehaus

**Montag**

10.45 Uhr: Eltern-Kind-Treff für Kinder von 0-3 Jahren, Geschwisterkinder und Eltern, Gemeindehaus

*Einschlafen dürfen, wenn man das Leben nicht mehr selbst gestalten kann, ist der Weg zur Freiheit und Trost für alle.*

# Edith Schröder

geb. Bruß

* 11. November 1927 † 17. Januar 2025

In Liebe

**Kinder,**
**Enkel und Urenkel**

Malente

Wir haben im Kreis der Familie Abschied genommen.

**Danksagung**

Für die herzliche Anteilnahme durch Wort, Schrift und Blumenspenden sowie für das ehrende Geleit zur letzten Ruhestätte unseres lieben Entschlafenen

# Hans-Jürgen Greifzu

sagen wir auf diesem Wege unseren herzlichen Dank.

Unser Dank gilt besonders dem Bestattungshaus Kraushaar sowie der Pastorin Kerstin Mewes-Goeze für die trostreichen Worte in der Stunde des Abschieds.

**Marianne und Julia Marie**







*Du siehst den Garten nicht mehr grünen,*
*in dem Du einst so froh geschafft;*
*siehst Deine Blumen nicht mehr blühen,*
*weil Dir der Tod nahm alle Kraft.*

# Klaus Schützler

* 16. November 1939 † 13. Januar 2025

In Liebe und Dankbarkeit nehmen wir Abschied

**Deine Eleonore**
**Johanna und Conny Weidemann**

Der Trauergottesdienst findet am Dienstag, dem 11. Februar 2025 um 12.30 Uhr in der Maria-Magdalenen-Kirche zu Malente statt.

Die Urnenbeisetzung erfolgt im engsten Familienkreis.

Eines Morgens wachst Du nicht mehr auf,
die Vögel aber singen, wie sie gestern sangen.
Nichts ändert diesen Tagesablauf. Nur Du bist fortgegangen.
Du bist nun frei, und unsere Tränen wünschen Dir Glück.

(Johann W. von Goethe)

# Elisabeth Tietze

* 17. Juli 1939 † 21. Januar 2025

Du fehlst uns...

**Georgette und Michael**
**Jannik, Justin und Markus mit Lasse**

Die Beisetzung findet im engsten Familienkreis statt.

# Regina Steffens-Rau

† 3. Januar 2025

Herzlichen Dank sagen wir allen, die sich in stiller Trauer mit uns verbunden fühlten und ihre Anteilnahme auf vielfältige Weise zum Ausdruck brachten.

Unser besonderer Dank gilt Herrn Dietrich Eicke für die trostreichen Worte sowie dem Bestattungshaus Schröder für die hilfreiche Betreuung.

Im Namen aller Angehörigen

**Manfred Rau**

Bad Malente, im Februar 2025

## AUSSTELLUNGEN

**AHRENSBÖK**
**Gedenkstätte, Flachsröste 16:**
**Dienstag bis Freitag**
Dienstag bis Freitag von 10 bis 13 Uhr.

**Heimatmuseum, Bürgerhaus**
**Ernst- und Elly Prüß, Mösberg 3:**
Öffnungszeiten: Donnerstag von 15 bis 17 Uhr.
Jeden ersten Sonntag im Monat nach telefonischer Abstimmung unter Tel. 04525 - 1692

**BAD MALENTE**
**Haus der Kirche, ev.-luth. Kirchengemeinde Malente**
Über den Widerstand – Sophie Scholl und die „Weiße Rose“

**EUTIN**
**Heimatstube Fissau, Auestraße 11**
Öffnung der Heimatstube nach Terminvereinbarung unter www.fissau.de

**Forum Eutin e.V., Bismarckstraße 2:**
Bis 21. April: Fotoausstellung „Visual“ von Arthur Hedrich
Öffnungszeiten: Montag, Dienstag, Mittwoch und Freitag von 9 bis 12 Uhr. Montag, Dienstag und Donnerstag von 15 bis 18 Uhr. Nach Vereinbarung unter 04521-701418.

**Kreisbibliothek, Schlossplatz 2:**
Öffnungszeiten: Dienstag und Freitag von 9.30 bis 18 Uhr. Donnerstag von 9.30 bis 19 Uhr. Mittwoch und Samstag von 9.30 bis 13 Uhr.

C 26207

der reporter
Das Familienwochenblatt
am Wochenende

der reporter Eutin
Lübecker Straße 12, 23701 Eutin
Tel. (0 45 21) 70 11 – 0,
Fax (0 45 21) 70 11 33

BURG-VERLAG GmbH & Co KG
Fehmarnsches Tageblatt
23769 Burg auf Fehmarn
Gertrudenthaler Straße 3
Herausgeber: Burg-Verlag
Anzeigen: Maxa Obenhausen, Henrike Junge, Torge Klinker, Jan Weiland
Redaktion: Astrid Jabs, Volker Graap
Gesamtherstellung: Burg-Verlag
31. Jahrgang
Gültige Anzeigenpreisliste: 1/2025
Druckauflage 3. Quartal 2024
Ausgabe Eutin/Malente: 25.500

Annahmeschluss für Anzeigen und Redaktion: donnerstags 16 Uhr!
E-Mail für Anzeigen: anzeigen@der-reporter.info
E-Mail für Redaktion: redaktion@der-reporter.info

**Für Hörfehler, die bei der telefonischen Aufgabe von Annoncen entstehen, übernimmt der Verlag keine Haftung. In jedem Fall ist der Auftraggeber zur Zahlung der Annoncen-Rechnung verpflichtet.**

**Falls Sie diese Zeitung nicht mehr erhalten möchten, bitten wir Sie um einen Hinweis unter Angabe Ihrer Anschrift per E-Mail an diese Adresse: vertrieb@burg-verlag.info, damit wir unsere Zusteller davon in Kenntnis setzen können. Ideal wäre auch einen Aufkleber auf Ihrem Briefkasten mit dem Hinweis „bitte keine kostenlosen Zeitungen“ anzubringen.**
**Weitere Informationen finden Sie auch auf dem Verbraucherportal www.werbung-im-briefkasten.de**

## AUSSTELLUNGEN

**Ostholstein-Museum, Schlossplatz 1:**
10. November bis 2. Februar 2025: Käthe Kollwitz (1867-1945) – Ruf und Aufruf, Werke aus fünf Jahrzehnten in Kooperation mit der Ernst Barlach Museumsgesellschaft Hamburg.
30. November bis 2. Februar 2025: Paare Resonanz
1. Dezember bis 2. Februar 2025: Paare – Jahresschau des BAK SH in Kooperation mit dem BAK MV und der AKL.
2. März bis 11. Mai: Fotografie und Lyrik – Monika Lawrenz und Anke Bastrop
Öffnungszeiten: Dienstag-Sonntag/ Feiertage 11:00-17:00 Uhr.

**Schloss Eutin, Schlossplatz 5:**
Rundgang durch das Schlossmuseum, jederzeit selbständig oder im Rahmen einer Führung
Juli und August: Montag bis Sonntag von 10 bis 18 Uhr.
September bis Dezember: Dienstag bis Sonntag und Feiertage von 11 bis 17 Uhr.

**KASSEEDORF**
**Kiek in, Am Dorfplatz 9**
1.-2. Februar 2025 von 10 bis 17 Uhr Bilder von Annette Lamp und Martina Kolbaum

**SÜSEL**
**Ev.-luth. Kirchengemeinde Süsel, Gemeindehaus**
26. Januar bis 8. Februar: Der Gelbe Stern – Ausstellung zum Holocaust-Gedenktag. Öffnungszeiten über 04524-372 oder kg-suesel@kk-oh.de zu erfragen

## FLOH-/MÄRKTE

**EUTIN**
**Mittwoch und Samstag**
8-13 Uhr: Wochenmarkt, Marktplatz

**BAD MALENTE**
**Donnerstag**
8-13 Uhr: Wochenmarkt, Lenter Platz

## FREIZEIT

**EUTIN**
**Dienstag, 4. Februar**
16 bis 20 Uhr Blutspenden, Die Ostholsteiner, Siemensstraße 19
**Montag**
9-12 Uhr: Cafe der Begegnung im Familienzentrum Eutin, Albert-Mahlstedt-Straße 28
**Dienstag**
10-11.30 Uhr: Eltern-Babytreff im Familienzentrum Eutin, Albert-Mahlstedt-Straße 28

**Beilagen-Hinweis**
Dieser Ausgabe unseres Familienwochenblattes liegen folgende Prospekte bei:
**Teilausgabe Eutin:**
- Aldi • famila • Markant
- Norma • Rossmann GmbH
- Toom Baumärkte • Edeka Ley
- Edeka Voigt • Futterhaus Eutin
- Jysk

**Wir bitten um freundliche Beachtung. Fragen hierzu beantworten wir Ihnen gern unter 04521/7011 – 0.**
der reporter

## FREIZEIT

11.30-12.30 Uhr: Hebammensprechstunde, Familienzentrum Eutin, Albert-Mahlstedt-Straße 28 (Anmeldung unter 04521-8309088)
**Mittwoch**
9-12 Uhr: Öffnungszeiten Stramplerkiste, Plöner Str. 36, Sozialdienst kath. Frauen
10-11.30 Uhr: Eltern-Kind-Cafe in Schönwalde, Gemeindehaus hinter der Kirche, Familienzentrum Eutin
**Jeden 2. Mittwoch**
16 Uhr Treffen der Autorengruppe „Die PoeTicker“, Brauhaus, Infos unter 04521-7906089
**An jedem 2. und 4. Mittwoch**
19 Uhr Zusammenkunft des Friedenskreises Eutin e. V., im Gebäude der „Brücke“, Bahnhofstraße 18 (www.friedenskreis-eutin.de)
**Donnerstag**
9-12 Uhr: Cafe der Begegnung im Familienzentrum Eutin (14tägig mit Sozialberatung), Albert-Mahlstedt-Straße 28, Infos unter 04521-8309088
15-18 Uhr: Anziehpunkt, Elisabethstraße 17, DRK-Ortsverein Eutin (Winterpause vom 18.12. bis 8.1.2025)
**Freitag**
10-11.30 Uhr: Deutsch für jeden Tag, Treff für Frauen mit Migrationshintergrund und ihre nicht betreuten Kindern, Familienzentrum Eutin, Albert-Mahlstedt-Straße 28
14 bis 16 Uhr Spielenachmittag im Bürgertreff, AWO Eutin, Stolbergstraße 8
**Samstag**
10-12 Uhr: Öffnungszeiten Stramplerkiste, Plöner Str. 36, Sozialdienst kath. Frauen

**BAD MALENTE**
**Mittwoch**
14 bis 17 Uhr: Spielenachmittagsgruppe, Arbeiterwohlfahrt, AWO-Bürgerhaus
**Donnerstag**
10 bis 11.30 Uhr Gedächtnistraing, Arbeiterwohlfahrt Malente, AWO-Bürgerhaus
10 bis 11.30 Uhr Krabbelgruppe „Kleine Schäfchen“, Haus der Kirche, Janusallee 5
**Montag**
Ca. 14-17 Uhr: Umsonstladen/Repaircafe, Diekseepromenade 2
**3. Donnerstag des Monats**
15-18 Uhr: Umsonstladen/Repaircafe, Diekseepromenade 2

**KASSEEDORF**
**Samstag, 1. Februar**
10 Uhr Acrylmalerei, Kiek in e.V.
**Sonntag, 2. Februar**
10 Uhr Acrylmalerei, Kiek in e.V.
**Montag**
20 Uhr Chorsingen, Kiek in e.V., Kiek in
**Jeden 1. Donnerstag**
18 Uhr Doppelkopf für Anfänger, Vereinsräumlichkeiten, Am Dorfe 9, Anmeldung unter 04528-1504

## FÜHRUNGEN

**EUTIN**
**Montag bis Sonntag (11 u. 13 Uhr)**
**Mittwoch u. Samstag (auch 15 Uhr)**
Rundgang durch die Beletage, Schloss Eutin
**Montag bis Sonntag**
11 bis 17 Uhr: Rundgang durch das Schlossmuseum, jederzeit selbständig oder im Rahmen einer Führung möglich, Schloss Eutin, Führungen um 11, 13 und 15 Uhr

## FÜHRUNGEN

**BAD MALENTE**
**Mittwoch und Samstag**
14.30 und 15.30 Uhr Hofführung auf dem Gut Immenhof

## RAT & SELBSTHILFE

**AHRENSBÖK**
**Jeden 2. Donnerstag**
9 bis 13 Uhr: Beratung Frau und Beruf, Rathaus, Zimmer 16
16 bis 18 Uhr Sprechstunde der Bürgervorsteherin Karin Beythien, Gemeinde Ahrensbök

**BAD MALENTE**
**Jeden 2. Dienstag im Monat**
19 Uhr Beratung von Vätern bei Trennung und Scheidung, Umgangs-/ Sorgerecht, Missbrauch, häusliche Gewalt, Work-Live-Balance, Gruppe auch für Mütter und lösungssuchende Eltern, Immenhagen-Ferienwohnungen, Bruhnskoppeler Weg 22, Anmeldung unter 0179-5122289

**EUTIN**
**Montag und Dienstag**
8.30 Uhr: Sprechstunde des Sozialverbandes Deutschland e.V., Kreisverband Ostholstein, Albert-Mahlstedt-Straße 39a, Infos unter 04521-2877 Terminvereinbarung erforderlich! (Neue Anschrift ab 1.1.2025: Freischützstraße 5)
9 bis 14.30 Uhr: Frau & Beruf Beratung, Termine nach Vereinbarung bei Sabine Axt unter 0175-8930035, Infos: www.faw.de/luebeck/projekte/frau-beruf
**Montag und Donnerstag**
9 bis 12 Uhr: Sprechstunde der Hospizinitiative Eutin, Infos und Hilfe unter 04521-790776 (Hospiz) und 04521-401882 (Trauer)
**Montag und Donnerstag (14-16.30 Uhr)**
**Dienstag, Mittwoch, Freitag (9 bis 11.30 Uhr)**
Beratung des Vereines zur Förderung der Teilhabe in OH, für Menschen mit (drohenden) Behinderungen und ihren Angehörigen, Infos unter 04521-7909983, Peterstraße 21d
**Jeden 4. Montag im Monat**
15 bis 17 Uhr: Treffen der Selbsthilfegruppen Multiple Sklerose Eutin im Haus der Begegnung, Am Schlehenbusch 8, Infos unter 0173-1873214
**Dienstag**
19 Uhr: Anonyme-Alkoholiker, Meeting, kath. Gemeindehaus, Plöner Straße 44, jeden 1. Dienstag im Monat offenes Meeting, Infos www.anonyme-alkoholiker.de
**Jeden 1. Dienstag**
15 bis 17 Uhr Trauercafé der Eutiner Hospizinitiative, Albert-Mahlstedt-Straße 20
**Dienstag und Freitag**
9 bis 11 Uhr: Sprechstunde des Vereins zur Hilfe Krebskranker, onkologische Tagesklinik
**Jeden 3. Mittwoch im Monat**
18.30 bis 20.30 Uhr Selbsthilfegruppe für Angehörige psychisch kranker Menschen, Brücke Ostholstein, Bahnhofstraße 18, Anmeldung unter 04521-73727
**Samstag**
16 Uhr: Anonyme-Alkoholiker, Meeting, Plöner Straße 61, jeden 1. Samstag im Monat offenes Meeting, Infos www.anonyme-alkoholiker.de

## SPORT

**BAD MALENTE**
**Dienstag (im 14 Tage Rhythmus)**
15 bis 16.30 Uhr: Kreistänze, Arbeiterwohlfahrt, AWO-Bürgerhaus, Infos bei Ute Kahl unter 04522-2712
**Montag**
11 bis 12 Uhr: Qigong Bewegungskunst, im Vielklang Eutin, Anmeldung unter Tel. 0170-282 52 41 o. geoditt@t-online.de
**Donnerstag**
9.15 bis 10.15 Uhr: Locker vom Hocker Gruppe I, Sozialverband Eutin, Bürgertreff, Stolbergstraße 8
10.30 bis 11.30 Uhr: Locker vom Hocker Gruppe II, Sozialverband Eutin, Bürgertreff, Stolbergstraße 8

**EUTIN**
**Montag**
11 bis 12 Uhr: Qigong Bewegungskunst, im Vielklang Eutin, Anmeldung unter Tel. 0170-282 52 41 o. geoditt@t-online.de
**Donnerstag**
9.15 bis 10.15 Uhr: Locker vom Hocker Gruppe I, Sozialverband Eutin, Bürgertreff, Stolbergstraße 8
10.30 bis 11.30 Uhr: Locker vom Hocker Gruppe II, Sozialverband Eutin, Bürgertreff, Stolbergstraße 8

**GNISSAU**
**Donnerstag**
16 Uhr: Nordic Walking, Treff: Parkplatz am Wasserturm oder am Vereinsheim, Infos unter 0176-70989367

## VEREINE

**AHRENSBÖK**
**Donnerstag, 6. Februar**
19 Uhr Treffen Ahrensböker Skatclub von 1979, Kaninchenzuchtverein, Reeperbahn
**Freitag, 7. Februar**
19 Uhr Jahreshauptversammlung U102 Ahrensbök, Kaninchenzuchtverein, Reeperbahn
**Montag**
19 Uhr: Treffen des Ahrensböker Shantychores „Blau-Weisse-Jungs“, Kaninchenzuchtverein, Reeperbahn 2
**Jeden 1. Freitag:**
9 bis 12 Uhr: Öffnungszeiten der Kleiderkammer des Deutschen Roten Kreuzes, Plöner Straße 32

**BAD MALENTE**
**Montag**
17.45 Uhr: Treffen des Bridge-Club-Malente im Magnus-Hof, Marktstraße 15a, Anmeldung bei Frau Hoppe-Duscha unter 0177-5363493, Bridgeunterricht wird laufend angeboten
**Mittwoch**
14 bis 17 Uhr: Spielenachmittag bei der AWO, Bürgerhaus
**Donnerstag**
10 bis 11.30 Uhr: Gedächtnistraining bei der AWO, Bürgerhaus
**Jeden 1. und 3. Donnerstag**
16 bis 19 Uhr Büddelclub bei der AWO, Bürgerhaus

**EUTIN**
**Sonntag, 2. Februar**
10 Uhr Auf dem alten Bahndamm – Streckenwanderung Oevelgönne nach Eutin, Wanderverein Ostholstein, Treff: ZOB
**Jeden ersten Sonntag**
10 bis 12 Uhr: Trauerfrühstück der Hospizinitiative Eutin, Albert-Mahlstedt-Straße 20, Anmeldungen unter 04521-401882

## VEREINE

**Jeden 1. Und 4. Montag**
16 bis 17.30 Uhr Trauergruppen für Kinder bei der Hospizinitiative Eutin e.V., Albert-Mahlstedt-Straße 20
**Jeden ersten Dienstag**
15 bis 17 Uhr: Trauercafé der Hospizinitiative Eutin, Albert-Mahlstedt-Straße 20, Anmeldungen unter 04521-401882 oder 04521-790776
**Mittwoch**
17.45 Uhr Bridge Club Eutin, Infos unter bridgeclub-eutin.de, Traumkeller
18.15 Uhr: Chorprobe des Shantychores Eutiner Wind, Treff: in den Werkstätten „Die Ostholsteiner“
**Donnerstag**
20 Uhr: Treffen des Skatverein Freischütz Eutin, Spielort: Gasthaus Wittenburg in Eutin-Fissau, Infos unter 04521-2456

**KASSEEDORF**
**Dienstag, 4. Februar**
17 Uhr Lotsin für pos. Lebensqualität, Sozialverband, Kiek in
**Samstag, 8. Februar**
9.30 Uhr Frühstück, Sozialverband, GSV Vereinsheim

**SAGAU**
**Freitag, 7. Februar**
19.30 Uhr Jahreshauptversammlung, Freiwillige Feuerwehr Sagau, Feuerwehrhaus

**SCHÖNWALDE**
**Dienstag und Freitag**
10 bis 17 Uhr: Öffnungszeiten DRK Kleidershop, Eutiner Straße 1

## VORTRÄGE

**EUTIN**
**Dienstag, 4. Februar**
Medizin im Alter mit Dr. med. Johann Meins, Elisabethkrankenhaus, Stolbergstraße 8, SoVD OV Eutin, Anmeldung unter 04521-4016276
**Mittwoch, 5. Februar**
19 Uhr Wie beeinflussen unsere Gene die Wirkung von Arzeimitteln?, Prof. Dr. Dr. Ingolf Cascorbi, Schleswig-Holsteinische Universitäts-Gesellschaft, Sektion Eutin, Landesbibliothek

## BÜCHERBUS

***Haltstellen der Fahrbücherei***
**Dienstag, 4. Februar**
**Gleschendorf:** 13.10 bis 13.25 Uhr Aublick 31; 13.30 bis 13.50 Uhr Kindergarten, Kirche; 13.55 bis14.10 Uhr Heldenallee 23
**Ekelsdorf:** 17.10 bis 17.25 Uhr Ekholfer Straße 15
**Mittwoch, 5. Februar**
**Groß Meinsdorf :** 9.50 bis 10.10 Uhr Selmsdörp, Kindergarten
**Kasseedorf:** 10.30 bis 10.50 Uhr Kindergarten, Oldenburger Straße 4
**Schönwalde:** 11.10 bis 11.40 Uhr Schule
**Bergfeld:** 13.15 bis 13.30 Uhr Am Clasberg 2
**Sagau:** 13.35 bis 14.15 Uhr Dorfstraße 14
14.25 bis 15.10 Uhr Dorfplatz
**Griebel:** 15.20 bis 15.40 Uhr Altes Seeufer 3
**Gömnitz:** 15.50 bis 16.05 Uhr Spielplatz, Talstraße 6

*Veranstaltungen*
**www.der-reporter.info**

# Geänderte Öffnungszeiten der Tourist-Info

***An den Digi-Stelen finden Interessierte alle wichtigen Informationen.*** *Foto: Anne Weise*

***Eutin*** *(t)*. Am Donnerstag und Freitag, 6. und 7. Februar, bleibt die historische Tourist-Info Eutin am Markt aufgrund einer betrieblichen Weiterbildung geschlossen. An allen weiteren Tagen gelten die regulären Öffnungszeiten. Die aktuellen Öffnungszeiten können auch immer online unter www.holsteinischeschweiz.de/eutin-serviceseite eingesehen werden.
In der Zwischenzeit können BesucherInnen für weitere Infos über Eutin auf die Digitalen Stelen vor der Tourist-Info, an der Stadtbucht und am Bahnhof Eutin zurückgreifen. „An den Digi-Stelen können sich Interessierte individuell und unabhängig von den Öffnungszeiten der Tourist-Info über das touristische Angebot informieren und inspirieren lassen“, berichtet Michael Keller, Geschäftsführer der Eutin Tourismus GmbH.
Die Stelen können per Touch-Screen intuitiv bedient werden. Der auf den digitalen Bildschirmen gefundene Inhalt kann ganz einfach per QR-Code auf das eigene Handy geladen und somit unterwegs jederzeit aufgerufen werden. Es ist auch möglich, eine eigene Merkliste anzulegen. „So verliert man kein Highlight unseres pittoresken Städtchens mehr aus den Augen!“, fügt der Tourismuschef hinzu.

# Wirtschafts- und Tourismusausschuss lädt zum Dialog ein

***Bosau*** *(t)*. Die Einladung geht an alle Gewerbetreibenden der Gemeinde Bosau: Der Wirtschafts- und Tou-rismusausschusses bittet zum Dialog am Mittwoch, 19. Februar, um 19 Uhr im Haus des Kurgastes in Bo-sau, Bischof-Vicelin-Damm 11. Themen sollen wohnortnahe Arbeitsplätze, Nahversorgung, ÖPNV, Gewer-begebiete, Fachkräfte und Wohnraum sein. Ziel ist es, nach dem ersten Runden Tisch im letzten Jahr mit den Gewerbetreibenden im Gespräch bleiben, um weiter gemeinsam Veränderungen umsetzen und Hin-dernisse aus dem Weg räumen. Diskutiert werden sollen sichtbare Verbesserungen und Möglichkeiten zur Förderung der Wirtschaft in der Gemeinde. Um Anmeldung bei Monika Tesch bis zum
18. Februar per E-Mail an m.tesch@amt-gps.de oder unter Telefon 04527-9971-12 wird gebeten.

# Das Tanzen geht weiter!

***Eutin*** *(t)*. Die Evangelisch-Lutherische Kirchengemeinde lädt wieder ein zu einer kostenlosen Tanz-Veranstaltung. Alle sind herzlich willkommen am Freitag, 7. Februar, um 19 Uhr im Gemeindehaus, Schloßstraße 2. Für alkoholfreie Getränke ist gesorgt; Lieblingsgetränke kann man mitbringen. „Sie haben keinen Partner oder Partnerin? Egal, kommen Sie, wir tanzen auch alleine oder es findet sich. Lassen Sie uns viel Spaß haben“, ermuntert DJ Brigitte Burghold. Bei ihr kann man sich anmelden unter Telefon 04521-845 49 95.

# der reporter Leser-Reisen aktuell

## Weltstar-Gala-Konzert Elbphilharmonie Hamburg

**Berauschende Klangwelten der Spitzenklasse erwarten unsere Leser:innen mit dem Top-Klassik-Event des Sommers im großen Saal der Elbphilharmonie Hamburg mit dem großen Brahms-Gala-Konzert mit dem großartigen Klangkörper der weltberühmten „Camerata Salzburg", dem erstklassigen Vorzeige-Orchester aus Österreich unter Leitung von Giovanni Guzzo , im kongenialen Zusammenspiel mit der französischen Ausnahme-Pianistin Helene Grimaud , die weltweit die größten Hallen füllt. Ein fulminanter Konzert-Genuss der Spitzenklasse an der Elbe! Busfahrt direkt ab Eutin ohne Einsammeltour ● Reisetermin: ● 10.06.2025**

nur 89,90

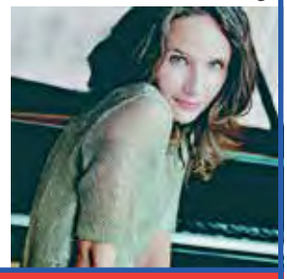

## Bus-Sonderfahrt nach Hamburg: „Heiße Ecke" – Hamburgs-Kult-Musical Im Schmidts Tivoli

**● Leistungen:** Fahrt direkt ab Eutin ohne Einsammeltour, Eintrittskarte zum Musical (Höherwertige Karten gegen Aufpreis buchbar!) **● Neue Zusatz-Termine: ● 05.03.2025 ● 19.03.2025**

**Komplettpreis nur: 69,90**

## Gala-Konzert im Hamburger Michel : „ Sabine Meyer & Friends"

**Berauschende Klangwelten der Extraklasse erwarten unsere Leser:innen beim großen Sommer-Gala-Konzert im berühmten Hamburger Michel mit dem großen Gala-Konzert von „ Weltstar Sabine Meyer & Friends" im kongenialen Zusammenspiel mit hochklassigen Solisten, dem Kammerchor der Hamburger Hauptkirche St. Michaelis sowie dem Orchester des Michels mit Mitgliedern des NDR-Elbphilharmonie-Orchesters und des Phil. Staats-Orchesters in ganz großer Besetzung. Busfahrt direkt ab Eutin ohne Einsammeltour inklusive Konzert-Ticket (Höherwertige Karten gegen Aufpreis buchbar!). ● Reisetermin: 27.05.2025**

nur 69,90

## Preisknüller: Ostern im Thüringer Wald „all inclusive"

**Eines der attraktivsten deutschen Mittelgebirge erwartet unsere Leser:innen zum absoluten Feiertags-Schnäppchenpreis zum Schlemmen & Genießen zur großen Oster-Sonder-Reise mit einem schönen Komfort-Hotel in Best-Lage am Rennsteig in einmaliger Panoramalage mit sehr reichhaltiger Halbpension und großem Getränke-Paket ohne Begrenzung zum Abendessen sowie einem spannenden Ausflugs- und Entdecker-Programm mit besonderen Höhepunkten.**

nur 369,90 EZ + 99,- Euro

**Leistungen:** ● Fahrt im erstklassigen Fernreisebus direkt ab Eutin ohne Einsammeltour ● 3 xÜbern. im Komfort-Hotel am Rennsteig mit großem Schlemmer-Frühstück vom Buffet ● 3 x 3-Gang-Abend-Menü bzw. Schlemmer-Buffet direkt im Hotel ● 3 x großes Getränke-Paket ohne Begrenzung zur Speisezeit zum Abendessen (Wein/Bier/Softdrinks/Säfte) ● Panorama-Rundfahrt zum berühmten Oster-Markt in Meiningen und zur weltberühmten Wartburg in Eisenach (Eintritt vor Ort) ● Am 3. Tag: Großer Tages-Ausflug in die Kunst-Metropole Weimar und in die Landeshauptstadt Erfurt mit fröhlichem Oster-Markt ● Rückfahrt am 4. Tag mit früher Mittagspause in Leipzig mit histor. Oster-Markt in der Altstadt ● Begrüßungsgetränk mit der Direktion ● Fröhlicher Oster-Tanz mit Live-Musik direkt im Hotel ● Kostenlose Nutzung der Sauna im Hotel (15 – 21 Uhr) ● Die Kurtaxe ist direkt vor Ort zu bezahlen **● Reisetermin: ● 18. – 21.04.2025**

## Mai-Feiertags-Blaufahrt zum Superpreis

**● Komfort-Hotel mit Halbpension in weltberühmter Porzellan-Stadt ● Viele Ausflüge inklusive!**

**Schlemmen & genießen können unsere Leser:innen zum landesweit einmaligen Superpreis zum langen Mai-Feiertags-Weekend im schönen Komfort-Hotel mit reichhaltigen Schlemmer-Buffets zum Frühstück und Abendessen und einem sehr attraktiven Ausflugs-Programm zu weltbekannten Kunst- und Kulturstädten im Herzen Deutschlands. Unsere Blaufahrten sorgen stets für Furore und unsere Gäste kehren immer wieder mit größter Begeisterung von diesen ganz besonders preiswerten Erlebnis-Reisen mit vielen Höhepunkten zurück. Lassen Sie sich angenehm überraschen!**

nur 249,90 EZ + 75,- Euro

**Leistungen:** ● Fahrt im 4-Sterne-Bus direkt ab Eutin ohne Einsammeltour ● 3 x Übern. im Komfort-Hotel mit WLAN kostenlos ● 3 x Schlemmer-Frühstück vom Buffet ● 3 x Abendessen vom Spezialitäten-Buffet ● Alle Panorama-Rundfahrten & Ausflüge vor Ort ● Die Kurtaxe ist direkt vor Ort im Hotel zu zahlen **● Reisetermin: ● 01. – 04.05.2025 (Mai-Feiertag)**

der reporter Leser-Reisen

**Leser-Reisen-Telefon: 04521-701130**

**Leser-Reisen-Mail: leserreisen@der-reporter.info**

**Anmeldung Mo. – Fr. von 09 bis 13 Uhr**

**Jetzt auch online buchen unter: leserreisen.der-reporter.info oder einfach QR-Code scannen**