

# Tipps für Trips

... so schön sind die Holsteinische Schweiz  
und die Ostseeküste



**der  
reporter**

Sonderveröffentlichung

# Inhaltsverzeichnis



Herzlich willkommen in Eutin! .....	Seite 4
Einkaufsbummel bei den Händlern mit Herz .....	Seite 7
Neustadt – mehr als Strandurlaub und Boote .....	Seite 10
Auf dem höchsten Berg des Landes .....	Seite 12
Scharbeutz – Strandbad mit nordischem Charme .....	Seite 15
Zwischen Wellen und Meer .....	Seite 17



Grömitz – das Ostseebad der Sonnenseite .....	Seite 19
Genüssliche Tour über die Höfe .....	Seite 20
Am Ostufer der Kieler Förde .....	Seite 24
Plöner Ecken entdecken .....	Seite 28
Preetz, die liebenswerte Schusterstadt .....	Seite 30
Kirche – Kuchen – Katengarten in Bosau .....	Seite 32
Malente erleben und genießen .....	Seite 34
Veranstaltungen .....	ab Seite 39



## DÜRFEN WIR VORSTELLEN: DIE MARZIPANSEITE LÜBECKS. GEWERBEBEGEBIETE IN OSTHOLSTEIN



Nutzen Sie die großräumliche Lagegunst zwischen den boomenden Metropolregionen Hamburg und Kopenhagen plus die direkte Nähe zu Lübeck und Kiel. Siedeln Sie sich mit Ihrem Unternehmen in Ostholstein an und profitieren Sie von der hervorragenden Infrastruktur und der zentralen Lage zwischen den Metropolen.



# Liebe Leserinnen und Leser,

herzlich willkommen hier oben bei uns im Norden. Sind Sie zum ersten Mal bei uns? Oder können Sie sich – ebenso wie wir – immer wieder für unsere wunderbare Region in ihrer wundervollen Vielfalt begeistern? Oder sind Sie gar hier zuhause, wo andere Urlaub machen? Auf den folgenden Seiten stellen wir Ihnen unser Zuhause von der Holsteinischen Schweiz bis zur Ostseeküste ein bisschen näher vor. Wir bringen Sie von der Rosenstadt Eutin über das schöne Neustadt und Grömitz, das Ostseeferienland, und die Strände von Rettnitz und Pelzerhaken einmal durch die schöne Probstei und an der Kieler Förde entlang in die Schusterstadt Preetz und das zauberhafte Residenzstädtchen Plön. Von hier aus geht es am Großen Plöner See entlang, übrigens der größte See Schleswig-Holsteins, ins idyllische Bosau – wir klettern mit Ihnen auf die höchste Erhebung Schleswig-Holsteins, den Bungsberg mit seinen stolzen 168 Metern – Sie sehen, wir sind eine Region der Superlative. Und wir zeigen Ihnen, wo Sie mit Ihrer ganzen Familie den meisten Spaß haben können. Kommen Sie mit uns zu glitzernd blauen Seen oder an die Ostsee mit ihren sanften Wellen und den herrlichen Stränden – unsere vielen Gewässer laden zu einem Bad ein, vergessen Sie also Badehose und Handtuch nicht. Unser Klima ist herrlich gemäßigt, eine sanfte Brise sorgt dafür, dass man auch

im Hochsommer nicht unter übermäßiger Hitze leidet – so ist unser Wetter deutlich besser als



**Statten Sie doch mal unserer Bräutigamseiche im Dodauer Forst einen Besuch ab – sie ist der einzige Baum mit Postanschrift und soll schon viele nach Liebe Dürstende zusammen geführt haben.**

sein Ruf. Es wundert also nicht, dass bei uns prächtiger Spargel und süßes Obst gedeiht, ganz zu schweigen vom einzigen schleswig-holsteinischen Landwein – auf den üppig grünen Weiden fühlen sich Milchkühe ebenso wohl wie zottige Galloways, die für die köstlichsten Käsesorten und Fleisch von höchster Qualität und unvergleichlichem Geschmack sorgen. Und weil Urlaub ja vor allem da ist, sich so richtig verwöhnen zu lassen, machen wir mit Ihnen eine Tour von Hof zu

Hof und kosten mal. Kaufen Sie sich doch bei der Gelegenheit ein Picknick ein, Äpfel, Käse, frisches Brot, und lassen Sie sich in der Sonne nieder, genießen Sie den Ausblick, schauen Sie im wahrsten Sinn des Wortes ins Grüne, das entspannt und schenkt Erholung. Denn die brauchen Sie für die Vielzahl an Aktivitäten, die unsere Region Ihnen bietet. Ob Sie für alte Kirchen schwärmen, Schlösser besichtigen wollen oder an Kunst und Geschichte interessiert sind – bei uns begegnen Ihnen zauberhafte Schlösser, die Sie auf anschauliche und lebendige Weise durch die Geschichte führen. Unsere Museen bieten eine großartige Vielfalt an Ausstellungen – vom Leben auf dem Land bis hin zu den Slawen, von den Holzschuhmachern bis zum Papiertheater und von moderner Kunst bis

zum bürgerlichen Leben des 18. Jahrhunderts. Besonders schön ist die große Familienfreundlichkeit unserer Region – herzliche Gastlichkeit und die tollsten Aktionen für kleine Leute von der super Wasser- rutsche bis zum Abenteuerspielplatz, vom Streichelzoo bis zum Kinderhafen. Und dann natürlich die Strände, Sandburgen bauen, im Wasser planschen, Eis essen – oder Minigolf spielen, im Hochseilgarten klettern, tolle Abenteuer erleben, auf Türme steigen oder im Schloss auf kindgerechte Entdeckungsreise gehen. Tiere gucken im Wildpark, Natur erleben in ihrer vielfältigen Form. Wie auch immer Sie Ihren Urlaub gestalten mögen, bei uns können Sie sofort loslegen. Mit unseren Tipps für Trips wollen wir Ihnen Anregungen, Ideen, Ausflugsziele vorstellen – wir spazieren mit Ihnen durch unsere hübschen Städtchen, auf historischen Wegen und am Strand entlang. Setzen Sie sich mit unserem Heft in die Sonne oder in den Schatten unserer schönen alten Bäume, essen Sie ein Stückchen hausgemachte Torte und genießen Sie Ihren Urlaub! Ihre Redaktion



## Brauhaus Eutin

www.brauhaus-eutin.de

Marktterrasse	Feiern bis 200 Pers.
Ostsee-Gericht	Essen außer Haus
Bier außer Haus	Clubräume
Selbstgebräutes Bier	Ü25-Partys



Markt 11 · 23701 Eutin · Tel. 04521 / 766 777

## Kulturstadt Eutin

... Willkommen im „Weimar des Nordens“

Ein Bummel durch die kleine Stadt mit großer Geschichte lohnt sich. Auf kurzen Wegen erleben Sie eine direkt am See gelegene, wunderschöne Altstadt

Schlossbesuch

vierflügeliges Schloss im Park

Einkaufsbummel

Boutiquen, Lädchen, Cafés

Kunstgenuss

Ausstellungen im Ostholstein-Museum

Führungen

zum Teil im historischen Kostüm

Veranstaltungen

Eutinere Festspiele, Wochenmarkt-Jazz & viel mehr

Tourist-Info Eutin

Tel. 04521-70970 • Markt 19 • www.holsteinischeschweiz.de/eutin



- Anzeige



Seit 1869 sind die **SCHÖNKES** eine Juwelierfamilie – ob liebevoll und fachkundig angefertigte Eheringe, Uhren, besonders schöner Schmuck oder die Reparatur des Lieblingsschmuckstücks, die Änderung von Omas Armband, damit es auch der Urenkelin passt oder das geliebte Erbstück, das wieder auf Hochglanz gebracht wird, bei Uhrmachermeister und Juwelier Dieter **SCHÖNKE** im Rosengarten ist Schmuck in den besten Händen. Und weil Schmuck meist etwas sehr Persönliches ist, schätzen seine Kunden den individuellen Service, die herzliche Beratung und die besonders schöne Auswahl des alteingesessenen Familienunternehmens – getreu dem Motto: *Es ist ein guter alter Brauch, wo repariert wird, kauft man auch.*

**gegründet 1869**  
**Juwelier Schönke**  
 Der Eutin-Ring  
 Von uns für Eutin!  
  
**129,- €**  
 Exklusiv bei uns erhältlich  
 Am Rosengarten 16  
 Telefon 0 45 21 / 28 44

**EIN HAUS VOLLER GESCHENKE**  
  
**MASSUR**  
 EUTIN · Plöner Straße 1-3  
 ☎ 0 45 21 / 25 58  
 massur.eutin@t-online.de  
 seit 1890  
 LEDERWAREN · GLAS · PORZELLAN  

**Auf zwei Etagen  
 bieten wir Ihnen  
 Lederwaren, Glas und  
 Porzellan führender  
 Markenhersteller**

**Öffnungszeiten:**  
 Montag – Freitag 9 – 18 Uhr  
 Samstag 9 – 14 Uhr  
 Parkplatz P3 Ihlpool

# Herzlich willkommen in Eutin!

## Ein Spaziergang durch die Stadt der Landesgartenschau 2016

**Residenzstadt, Rosenstadt, Webers Geburts- und Festspielstadt, Stadt zwischen den Seen – Eutin hat so viele Bezeichnungen und trägt sie alle zu Recht. Und im kommenden Jahr ist Eutin auch noch die Stadt der Landesgartenschau. Deshalb gleich eine Entschuldigung vorweg: Denn unsere Stadt präsentiert sich in diesem Jahr nicht in ihrem schönsten Kleid. Aber Eutin baut um. Nicht nur für die Landesgartenschau, auch im Rahmen der Stadtsanierung werden die Stadtbucht, der Süduferpark oder auch der Seepark komplett umgestaltet – auch in der Innenstadt wird ordentlich gebaut.**

Bagger, die rot-weißen Baustellen-Barken und Bauzäune sind in diesem Jahr ein allgegenwärtiges Bild. Die Stadt hat eigens dafür einen Flyer mit den Baustellen und Sperrungen herausgegeben, der Alternativrouten und Erklärungen bietet – er ist im Rathaus, im Bürgerbüro oder in der Tourist-Info erhältlich. Und das ist alles zwar etwas hinderlich, mindert aber nicht die Schönheit unserer kleinen Stadt – und trägt dazu bei, dass sie im kommenden Jahr noch viel schöner ist. Kommen Sie mit auf einen kleinen Spaziergang durch die Geburtsstadt des großen Komponisten Carl Maria von Weber – und an seinem Geburtshaus können wir auch gleich beginnen.

### Das Weberhaus

In dem historischen Haus in der Lübecker Straße 48 wurde im November des Jahres 1786 der wohl größte Sohn der Stadt geboren – Carl Maria von Weber. Sein Vater war zu dieser Zeit Hofkapellmeister der Schlosskirche – hier wurde der kleine Carl Maria am 20. November 1786 auch getauft. Der Junge, der ein so großer Komponist wurde, hat überall in Eutin seine Spuren hinterlassen – an ihn erinnert der Weberhain im Charlottenviertel oder auch seine Büste im Rathaus der Stadt. Eine große Hommage sind die Weber-Tag, die jedes Jahr zu seinen Ehren von seinem Todestag am 5. Juni bis zu seinem Geburtstag am 18. November eine Reihe großarti-



ger Konzerte und Veranstaltungen überall in Eutin anbieten – von denen jede natürlich etwas mit dem großen Sohn der Stadt verbindet. Bald nach seiner Taufe jedoch verließ der kleine Carl mit seinen Eltern die Stadt. Zweimal noch, in den Jahren 1802 und 1820, machte Weber auf Konzertreisen Station in Eutin.

### Bummel über den Markt

Unser Spaziergang führt uns die Lübecker Straße entlang – werfen Sie mit uns einen Blick auf das heutige Bauamt. Es wurde 1770 von Hofbaumeister Georg Greggenhofer als Siechenhaus erbaut, ab 1786 war es Armenhaus, Armenschule, später Schulhaus, Militärmagazin, Volksküche, Museum und anderes mehr. Erbaut wurde es nach mancher Legende aus den Steinen der Burg, die einst auf der Fasaneninsel im Großen

Eutiner See stand. Weiter geht es zum Markt – der Alte Eutiner Markt besticht durch die herrlichen historischen Fassaden, nicht zuletzt das Rathaus, das der Herzog als Prachtbau zu seiner Ehre erbauen ließ. Oder das Witwen-Palais – es wurde 1786 im Auftrag des Herzogs Peter Friedrich Ludwig von

Hofbaumeister Peter Richter im spätbarocken Stil ursprünglich für die Witwe des Herzogs Friedrich August erbaut. Sie aber verstarb vor Fertigstellung – unter anderem lebte hier Johann Heinrich Voß in den Jahren 1783/84.

### Durch die Twiete zu Tischbeins Garten

Gegenüber des Witwenpalais führt die Twiete zurück in die Stolbergstraße, die „Verlängerung“ der Lübecker Straße. Wenden Sie sich hier nach rechts und gehen Sie bis zur Nummer 8 – hier erinnert eine Tafel an den wohl berühmtesten Bewohner dieses Hauses, den Goethe-Maler Tischbein, er lebte als Hofmaler des Herzogs in Eutin und wirkte bis zu seinem Tode in in diesem Haus.

Heute ist das Gartenhaus des berühmten Malers das Zuhause der Kreises der Künste und sein Garten ein echter Geheim-Tipp. Liebevoll gestaltet bietet der kleine Garten Kunstfreunden wie Ruhesuchenden großen Genuss.

Zurück in der Stolbergstraße gehen wir in die Richtung, aus der wir gekommen sind, bis es rechts durch eine schmiedeeiserne Pforte aus den klassizistisch gestalteten Schlossplatz. Gleich links und rechts gelegen sind die Landesbibliothek im ehemaligen Kavaliershaus und der Kutschenremise, in der heute die Kreisbibliothek zuhause ist.

## Uklei - Fährhaus

Genießen Sie bei herrlichem Seeblick

- Köstlichkeiten aus dem Holsteiner Land
- Täglich frische Auswahl an Fischgerichten
- Wild- und Fleischspezialitäten
- Kuchen und Torten aus hauseigener Konditorei
- Frühstückskarte

Uklei-Fährhaus | Eutiner Straße 7-9 | Telefon: 0 45 21 - 24 58  
 Weitere Infos & aktuelle Öffnungszeiten unter: [www.uklei-faehrhaus.de](http://www.uklei-faehrhaus.de)

**Das Ostholstein-Museum**

Gleich gegenüber: Der ehemalige Marstall unseres Schlosses beherbergt das Ostholstein-Museum, von seiner Museumsleiterin Dr. Julia Hümme mit wundervollen Ausstellungen bestückt, ist es längst weit über die Kreisgrenzen hinaus zu einem Anziehungspunkt nicht nur für ausgewiesene Kunst-Experten geworden. Während im Erd- und im Dachgeschoss wechselnde Sonderausstellungen zu sehen sind, führt die Dauerausstellung im 1. Obergeschoss durch die Geschichte Eutins und erzählt von "Eutin zur Goethezeit" – viele der bekanntesten Eutiner, die in den Jahrzehnten um 1800 die Blütezeit der Stadt prägten, sind hier zu finden.

Im Erdgeschoss treffen Sie noch bis zum 16. August „Marilyn, Grace und Marlene“ – hier zeigt das Ostholstein-Museum wundervolle Fotografien von Milton H. Greene, der die drei Hollywood-Diven Marilyn Monroe, Grace Kelly und Marlene Dietrich nicht nur fotografierte, sondern auch in nahezu privaten Momenten ablichten durfte.

In seinem charmanten Dachgeschoss zeigt das Museum – ebenfalls noch bis zum 16. August – über 50 grafische Arbeiten des bekannten Worpsweder Malers Heinrich Vogeler, ergänzt durch zahlreiche Exlibris, Mappenwerke und von Heinrich Vogeler illustrierte Bücher.

Schlendern Sie nun mit uns um die ehemalige Reithalle, die heute als Schlossterrassen ein beliebter Veranstaltungsort ist, zu einem echten Lieblingsplatz – hier ragt ein kleiner Balkon in den See hinein, und erst kürzlich stellten Familie und Freunde des verstorbenen Bürgermeisters Knutzen hier eine große, gemütliche Holzbank



auf, von der aus man wunderbar über den See zur Fasaneninsel schauen kann. Und auch wenn die Stadtbucht zur Zeit ein bisschen nach Baustelle aussieht, ist sie doch ein wunderschöner Ort, der im kommenden Jahr in vollem Glanz aufleben wird. Ein Holzdeck wird das Flanieren hier zum wahren Vergnügen machen – und ein Steg, der in den See hineinreicht, lässt Wasser auf ganz neue Art erleben. Der Seepark wird zum Freizeitbereich für Familien – mit tollen Aktivitäten und viel Natur. Von hier aus hat man übrigens auch einen prächtigen Blick zum Wasserturm Eutins, dem „Langen Lulatsch“. Im Sommer ist er geöffnet und kann nicht nur besichtigt sondern auch erklimmt werden. In seinem Innern ist eine Ausstellung über alle Wassertürme des Landes zu sehen. Oben angekommen ist der Ausblick einfach atemberaubend.

**Die St. Michaelis-Kirche**

Zurück in der Schloss-Straße kommen wir um die St. Michaelis-Kirche mit ihrem leicht schiefen Turm gar nicht herum – wollen wir auch gar nicht, denn diese so norddeutsche dreischiffige Ba-

silika im Schatten alter Bäume ist in ihrer Schlichtheit wunderschön. Sie wurde um 1200 erbaut, als Eutin Residenz der Lübecker Bischöfe wurde. Ihre Schätze erzählen aus ihrer Geschichte, aber auch von den Menschen, die hier lebten. Ein Büchlein in der Kirche gibt ausführlichere Informationen. Zudem finden hier wundervolle Orgel- und Chorkonzerte statt. Die spätsommerlichen Orgelwochen Contra.Punkte, die „Orgelmusik

zur Marktzeit“ an Sommersamstagen um 11.30 Uhr und weitere Konzerte sind weit über Eutins Grenzen hinaus bekannt.

Natürlich gibt es in Eutin noch viel mehr zu sehen und zu erleben. Viele Tipps finden Sie in diesem Heft – aber wir haben hier natürlich auch echte Spezialisten: Wer Eutin nicht auf eigene Faust erkunden möchte, der hat ganz recht, denn die geführte Stadtrundgänge der Eutiner TouristInfo am Markt bieten alle Sehenswürdigkeiten kundig und unterhaltsam. Geschichte in Geschichtchen verpackt. Die freundlichen Stadtführer zeigen Ihnen Eutin aus den unterschiedlichsten Blickwinkeln – erleben Sie die Residenzstadt mit dem Nachtwächter, lernen Sie auf amüsante Weise die großen Köpfe der Stadt kennen oder lassen Sie sich von Slawenfürsten und Großherzögen in die Vergangenheit entführen.

Und vergessen Sie nicht, im kommenden Jahr zur Landesgartenschau wieder zu kommen, dann ist es hier noch viel schöner. Und wir freuen uns auf Sie!



**– Deutsche Küche und Steakspezialitäten –**  
**„Der Gast steht bei uns ganz im Mittelpunkt unserer Arbeit und soll sich in unserem Restaurant wohlfühlen.“**

**Restaurant und Kegelbahn**  
 23701 Eutin · Freischützstr. 7 · Telefon 0 45 21 - 77 67 00 · www.anmabu.de  
 Küche geöffnet von: Di.-So. 11:30-14:00 Uhr, 17:30-21:30 Uhr u. nach Absprache

**Schnell passiert, schnell repariert.**

**Wir haben was dagegen! Die fortschrittlichste und wirtschaftlichste Lösung für Sie! Spot Repair in Rekordzeit jetzt in Eutin!**



vorher



nachher

Diese Reparatur kostet z.B. bei Vorlage dieser Anzeige **129,00 Euro inkl. Mwst.** Durch den Einsatz der neuesten UV Trocknungstechnologie beträgt die Reparaturzeit bei diesem Schaden 2 Std.

**Wir werden auch Sie mit unserer hochwertigen Arbeit zu fairen Preisen begeistern!**



Lacktechnik 2000 GmbH  
 in der Industriestraße  
 23701 Eutin  
 Tel: 04521/ 2010  
 Fax: 04521/ 74904  
 www.lacktechnik2000.de

**FISSAUER FÄHRHAUS**

Täglich geöffnet von 12 – 21 Uhr, durchgehend warme Küche von 12 – 20.30 Uhr



*Herrliche Lage direkt am See*  
*Anleger Kellerseefahrt*  
*Vielfältige regionale Holsteiner Küche*

Nicht nur zur Kaffeezeit duftende Kaffeespezialitäten und Gebäck und Torten aus der eigenen Konditorei

**Wir freuen uns auf Ihren Besuch.**

Leonhard-Boldt-Str. 8 · 23701 Eutin · Tel. 0 45 21 / 23 83

# Auf einer Zeitreise im Eutiner Schloss

## In der Sommerresidenz der Eutiner Herzöge durch die Geschichte wandern

Es ist eine echte Perle, unser Schloss. Aus typischem Backstein gebaut mutet es vor dem blauen Schleswig-Holsteiner Himmel fast so stämmig und doch elegant an wie Schloss Gripsholm. Gelegen am Großen Eutiner See inmitten seines üppigen Schlossgartens mit dem teils jahrhundertealten Baum- und Strauchbestand ist es ein ganz besonders schöner Ort, der seinesgleichen sucht und viele, viele Lieb-

lingsplätze bietet. Ganz zu schweigen von seiner langen Geschichte und seiner Bedeutung für die Fürstenhäuser Europas.

Bereits im 12. Jahrhundert wurde an ungefähr dieser Stelle eine Residenz für den Lübecker Bischof Gerold gebaut, der soeben von Graf Adolf II von Schauenburg ein Tafelgut erhalten hatte. Ein Wohnhaus in Fachwerkbauweise und einige Scheunen waren es – aber bereits 100 Jahre später, um 1270 etwa, wurde ein steinernes Haus errichtet, das nach und nach von seinen Bewohnern, den Lübecker Bischöfen, erweitert und zu einer wehrhaften Buranlage samt Wassergraben machten. Einige alte Stiche in den Fluren des Schlosses zeigen, wie es im Mittelalter aussah. Im Jahre 1586 war es, als die Fürsten zu Schleswig-Holstein-Gottorf das Schloss repräsentativ umgestalteten. 1689 jedoch vernichtete der große Brand weite Teile des Schlosses – und schon 1692 war der Wiederaufbau abgeschlossen. Fürstbischof Christian August war es dann, der zusammen mit seinem schwedischen Hofbaumeister Dallin das Schloss umgestaltete und um ein drittes Geschoss erweiterte.

Christian August hatte eine Enkelin, die kleine Sophie Friederike von Anhalt-Zerbst, die wie die meisten Kinder gern zu ihren Großeltern fuhr. Am liebsten kochte sie, wie sie später in ihrer Autobiographie erzählte, mit den Hofdamen ihrer Mutter Milchsuppe. In Eutin traf sie zum ersten Mal ihren Verwandten Karl Peter Ulrich – und hatte eine Menge an ihm auszusetzen. Dass sie später seine Gemahlin wurde, konnte sie nicht verhindern, zugleich wurde sie aber auch die berühmteste Zarin Russlands.

Ende des 18. Jahrhunderts gelangte mit seinem Fürstentum auch Eutin zu großer Blüte – verantwortlich war dafür Herzog Peter Friedrich Ludwig, der "Vater Eutins", wie ihn die Eutiner bis heute nennen. Der Aufklärung zugeneigt war er ein weltoffener Fürst, so gestaltete er den Schlossgarten in einen englischen Landschaftsgarten um und öffnete ihn erstmals auch für die Eutiner, nach strengen Regeln selbstverständlich.

Das Wohnschloss der



Das „Klo im Schrank“ ist nur eines der Highlights der Schlossführungen – Ulrike Unger von der Stiftung Schloss Eutin kennt sie alle.

Herzöge ist eines der besterhaltenen im Land, liebevoll, fachkundig und detailtreu saniert, mit seinen wunderbaren Seidentapeten, dem Bett, das einst für den Alten Fritz angefertigt wurde, in dem er aber nie geschlafen hat – dafür aber Liza Minelli während der Dreharbeiten für "Cabaret", wie man sagt – der unvergleichlichen Schlosskapelle und vielen Schätzen mehr, die die Geschichte des Schlosses mit Leben füllen.

Es gibt so viele Geschichten und Anekdoten, die das wunderbare Wohnschloss – in liebevoller, wissensreicher Kooperation mit den Schlossführerinnen – auf so anschauliche und lebendige Weise erzählt, dass man nicht nur durch die Familiengeschichte wandert sondern auch ein bisschen durch die Geschichte Europas. Spannende Führungen wie die durch die verborgenen Räume oder die Zofen-Führungen machen kleinen wie großen Besuchern Spaß. Zudem bietet das Schloss demnächst einer traumhaften Chagall-Ausstellung den perfekten Rahmen. Konzerte, Lesungen, Feste runden das Schloss-Programm sehr schön ab.

GRIECHISCHES RESTAURANT

# ELLAS

Genießen Sie auf unserer Sonnenterrasse



- griechische Spezialitäten
- einen herrlichen Blick auf den Großen Eutiner See
- unser Buffet

**Mittags Mo. bis Fr.**  
**11.30–14.30 Uhr**  
**7,80 € p.P.**

**Wochenende**  
**Fr., Sa., So.,**  
**17.30–20.30 Uhr**  
**12,90 € p.P.**  
Kinder 1,- € pro Lebensjahr

Essen à la carte möglich



Am Rosengarten 18 · 23701 Eutin  
Tel. 0 45 21 / 409 48 52

Von 11.30 bis 22.00 Uhr  
durchgehend geöffnet!

## SCHLOSS EUTIN

Unmittelbar am Eutiner See gelegen, laden das Schloss und der Englische Landschaftsgarten Sie dazu ein, dem Alltag zu entfliehen.

Öffnungszeiten: ab Mai 11-17 Uhr | ab Juli 10-18 Uhr  
Termine und weitere Infos unter:  
[www.schloss-eutin.de](http://www.schloss-eutin.de)





Stiftung Schloss Eutin | Schlossplatz 5  
23701 Eutin | ☎ 04521 - 70 95 0



SCHLOSSKÜCHE  
*Immer eine gute Zeit*

Restaurant  
Schloss Eutin  
Tel.: 04521 / 709550  
[www.schlosskueche-eutin.de](http://www.schlosskueche-eutin.de)

**Öffnungszeiten:**  
11.30 – 22:00 Uhr

**Warme Küche:**  
11.30-14.30 | 17.30-21.30 Uhr

regionale Spezialitäten,  
große und kleine Feste  
feiern, Räume für Tagungen  
und Seminare



# Einkaufsbummel bei den Händlern mit Herz

Die liebevoll inhabergeführten Fachgeschäfte machen den Bummel zum Erlebnis

Unsere kleine Rosenstadt – wenn Sie im Juni und Juli hier sind, wissen Sie, weshalb Eutin diesen Namen mehr als verdient hat – bietet neben seinen Sehenswürdigkeiten und den wunderbaren historischen Fassaden auch eine Vielfalt kleiner Fachgeschäfte mit einer großartigen Auswahl und liebenswertem Service, die zu einem ausgedehnten Einkaufsbummel einladen. Wer einmal vom Rosengarten durch die Königstraße über den Markt oder auch durch die Königstraßenpassage und die Peterstraße bummelt, sich Zeit nimmt und sich umschaut, wird feststellen, dass man hier nahezu alles bekommt, was man sich wünscht. Das unterstreichen die 24 Eutiner Geschäftsleute mit "Händler mit Herz", dem liebevoll gestalteten Einkaufsführer für die Eutiner Innenstadt – er liegt in den teilnehmenden Geschäften aus und lädt dazu ein, Eutin (neu) zu entdecken. Und in der schönen Rosenstadt gibt es eine ganze Menge zu entdecken – an Schönerem, an Köstlichem, Liebevollem, Lesenswertem, Tragbarem und Schmückendem.

Erst vor zwei Jahren ist der Goldschmied und Juwelier Jörg Schlüter nach Eutin zurückgekehrt und hat in den Räumen in der Königstraße, in denen er sein Handwerk erlernt hat, sein Geschäft eröffnet, einen wundervollen kleinen Laden, der stilvoll gestaltet den perfekten Rahmen für seine ausgesuchten Schmuckstücke und seine eigene Kollektion bietet. Sommerlich und maritim präsentiert sich seine Kollektion mit

den Schiffswrackmünzen nachempfundenen Anhängern. Sie veredeln auf charmante Weise die Vintage-Leder-Ketten und -Armbänder und passen ebenso gut zu Jeans wie zum Kleid. Jörg Schlüters Schmuckkreationen sind auf bezaubernde Weise schlicht und wunderschön – wie die "Smartie"-Serie, die Brillanten in einer knopfrunden Fassung großartig zur Geltung bringt. Perlen sind Jörg Schlüters be-



Bei Pepperhill finden Nähbegeisterte die schönsten Stoffe, alles, was man zum Nähen braucht, und noch viel Schönes.

sondere Spezialität – besonders Tahiti-Perlen in ihrer exotischen Individualität lässt er an Ketten, in Ringen oder Armbändern herrlich brillieren. Und auch die Herren kommen nicht zu kurz: Mehr Stil geht gar nicht als mit den Manschettenknöpfen aus seiner

eigenen Goldschmiede.

Fortsetzung auf Seite 8

## Der Ukleisee

Wer verwunschen anmutende Orte und Spaziergänge in fast ursprünglicher Natur liebt, der sollte sich keinesfalls eine Wanderung um den Ukleisee in Sielbeck entgehen lassen. Wenn Sie in der Zeit der Apfelblüte hier sind, sollten Sie auf der Höhe des Obstgutes Schönborn alle Fenster öffnen, denn dann duftet es hier einfach betörend. Und eine Schar fleißiger Bienen sorgt dann hoffentlich auch schon für eine reiche Ernte an aromatischen Äpfeln. In Sielbeck biegen Sie gleich rechts ab – oder legen im Uklei-Fährhaus eine kleine Pause ein und genießen auf der schön gestalteten Sonnenterrasse die Köstlichkeiten aus der Küche. So gestärkt geht es auch gleich viel besser am See entlang. Fahren Sie also gleich gegenüber dem Uklei-Fährhaus den Berg hinauf und in den Wald hinein. Weiter unten im Wald findet sich ein Parkplatz, von dem aus man das Seeufer erreicht und zum Spaziergang aufbrechen kann. Mal am Ufer entlang und mal durch den Wald bietet diese Wanderung die schönsten Blicke über den See. Über dem Ukleisee thront elegant und freundlich das Jagdschlösschen, das sich ein Eutiner Fürst

von seinem Hofbaumeister als Lustschlösschen erbauen ließ – ein perfekter Ort dafür, der heute zahlreichen Konzerten und Lesungen einen besonders schönen Rahmen gibt. Und ebenso schön wie die Natur sind auch die Legenden, die sich um den eiszeitlichen See ranken. Die schönste Sage ist die, die auch auf der Homepage der Tourismuszentrale Holsteinische Schweiz zu lesen ist: Der junge, schöne Ritter, der auf der Anhöhe lebt, wo heute das Jagdschlösschen steht, verliebte sich in die Tochter eines armen Bauern. Das Mädchen wusste um den Standesunterschied und wollte dem Drängen des Ritters nicht nachge-

ben. Doch er versprach ihr in einer kleinen Kapelle im Wald die Ehe. Noch ein paar Mal kam er danach zu ihr in den Wald, bald aber gar nicht mehr – das Mädchen wurde krank vor Gram und starb. Der Ritter jedoch war längst mit einem schönen Edelfräulein verlobt und wollte es in eben jener Kapelle im Wald heiraten. Als er ihr soeben das Ja-Wort geben wollte, brach ein schreckliches Gewitter los und ließ alles im Boden versinken. Bis auf den Pfarrer, die Braut und ein kleines Mädchen kamen alle ums Leben und es entstand der See, wie wir ihn heute kennen.

TIPP

**ALDRUP**  
gute Schuhe - guter Preis

Peterstr. 5 • 23701 Eutin  
www.aldrup-schuhe.de

klein aber fein

Naturtextilien aus Skandinavien, Schottland, Irland, Deutschland

Heidrun Krull  
Stolbergstr. 17 • 23701 Eutin  
☎ 0 45 21 - 77 49 00

pepperhill

Stoffe Bänder Kurse Knöpfe

Öffnungszeiten:  
Mo. – Fr. 10 – 18 Uhr  
Samstag 10 – 13 Uhr  
Plöner Straße 28 • Eutin  
www.pepperhill.de

DORIS HINZ • EUTIN • DORIS HINZ  
sommer

UGG®  
australia

zum kennenlernen  
ab 49,-

DORIS HINZ • EUTIN • DORIS HINZ

DAS ÖKOHAUS

Wir haben auch Mitbringsel wie

Holzspielzeuge,  
Yoga-Kissen,  
Ökonaschis uvm.

Albert-Mahlstedt-Str. 2a  
23701 Eutin  
Tel.: 04521 - 83 09 09  
www.naturbaustoffe-sh.de

Von klassisch über sportlich bis elegant, für jeden Anlass gibt es das perfekte Paar. Ob fast robust in Edelstahl oder stylish und auf wundervolle Weise ausgefallen mit einer Tahitiperle versehen, diese Schmuckstücke sind ein Ausdruck von Stil und Individualität. "Die meisten Männer tragen keine Manschettenknöpfe mehr,



Riemannstraße 8 · Eutin  
Tel. 0 45 21 / 79 86 01

**Bücher, Hörbücher,  
DVDs, Kalender,  
Postkarten,  
Geschenkartikel  
und eBook Reader**

BUCHHANDLUNG  
**HOFFMANN**  
www lesezeichen.de  
Peterstraße 17 · 23701 Eutin  
Tel. 0 45 21 / 707 80  
Öffnungszeiten:  
Mo. – Fr. 8.30 – 18.30, Sa. 8.30 – 16 Uhr



**Druckerei**  
**BOGS**

Schlossstraße 5-7 | 23701 Eutin  
Email: info@druckerei-bogs.de  
Tel. 04521 / 70 90 27

DIGITAL OFFSET BANNER SCHILDER

weil sie keine Hemden dafür finden", schmunzelt Jörg Schlüter, "wie schön, dass mein Nachbar Tim Dreyer in seiner Boutique Piconaja for men besonders schöne hat." Nachbarschaft wird groß geschrieben – die Eutiner Fachgeschäfte ziehen an einem Strang, stellen gemeinsame Aktionen auf die Beine oder tun zusammen Gutes.

Gutes gibt es im Kulturcafé Klausberger am Markt zuhauf – hier sitzt man in der Sonne, trinkt seinen Milchkaffee und genießt ein Stück Torte aus der Backstube der Chefin Anja Klausberger. Die Bäckermeisterin steht Tag für Tag noch fast mitten in der Nacht auf und fertigt aus den besten Zutaten eine unvergleichlich köstliche Vielzahl an Brot- und Brötchensorten, an süßem Gebäck und wundervollen Kuchen und Torten. "Bei uns kommt nur das ins Backwerk, was auch hinein gehört", sagt ihr Mann Hans-Peter, mit dem sie vor einigen Jahren das historische Haus am Markt gekauft und grundsanitiert hat. "Und es hat sich herausgestellt, dass es wie geschaffen ist für kulturelle Veranstaltungen und Ausstellungen", sagt er. Seither sind hier wechselnde Ausstellungen unterschiedlichster Art, Konzerte, Lesungen zu erleben – ab Mitte Mai startet die Ausstellung zum Eutiner Bluesfest, das vom 14. bis zum 17. Mai auf dem Markt stattfindet.

Und nicht nur in dieser Hinsicht sind die Klausbergers Kulturschaffende, denn die deutschen Bäckermeister haben sich mit unserer Brotvielfalt als immaterielles Weltkulturerbe bei der UNESCO beworben. "Das aber geht nur, wenn das Kulturgut schon im eigenen



**Bei Nicole Leggewie in der Riemannstraße finden Sie wundervoll individuelle Gebrauchskeramik, die jeden Tag aufs Neue Spaß macht – und die Töpferin lässt sich auch gern mal beim Töpfern über die Schulter schauen.**

Land als solches gilt. Also hat sich eine Kommission damit be-

Wir sind also", schmunzelt Hans-Peter Klausberger, "echte Kulturschaffende." Wie schön für die Eutiner und ihre Gäste, denn in Sachen Brot wird es hier nie langweilig, denn immer wenn man denkt, man hat sein Lieblingsbrot oder seine Lieblingsausstellung entdeckt, schaffen die Klausbergers wieder etwas, von dem man denkt: "Also besser gehts nun wirklich nicht." Und wird demnächst eines Besseren belehrt. "Zu den Händlern mit Herz zu gehören, ist für uns im wahrsten Sinne des Wortes Herzenssache", sagt Hans-Peter Klausberger, "weil wir mit ganzem Herzen unserem Handwerk nachgehen und Kultur schaffen."



**Im KulturCafé Klausberger am Markt gibt es nicht nur frisches, köstliches Brot, leckere Brötchen und süßes Gebäck, Kuchen und Torten, es gibt auch hervorragenden Kaffee und viel Kultur.**

schäftigt und die deutsche Brotkultur als Kulturerbe anerkannt.

Ein echter Lieblingsladen ist "Pepperhill" in der Plöner Straße, hier hat Michaela Scherenberg sich und all jenen einen Traum erfüllt, die gern nähen, die Stoffe lieben und all das Schöne, aus dem man so wundervoll individuelle Kleidung für Kleine und Große, Kissen, Decken, Taschen oder sogar Lampenschirme nähen

**Scandy**

**10 Jahre**

Peterstr. 28, 23701 Eutin  
Telefon 04521 775507  
Mo-Fr 9 bis 18 Uhr  
Sa 9 bis 14 Uhr

Handgefertigte Kerzen

Ausgefallene  
Geschenkideen

Kunsthandwerk aus  
Skandinavien

Kerzenziehen für Kinder  
und Erwachsene





kann. Der kunterbunte Laden bietet eine unglaubliche Auswahl an Stoffen aller Art und allem, was man sonst noch braucht, Knöpfe, Borten, Reißverschlüsse, Nähgarn und -nadeln, Bügelbilder, Aufnäher lassen Nähbegeisterten das Herz aufgehen. Und Schnitte gibt es natürlich auch, ganz egal, was man nähen will, Michaela Scherenberg hat den richtigen Schnitt oder kann ihn besorgen. Tipps und Ratschläge gibts natürlich auch. In "Pepperhill" steckt so viel Herz, dass man sich ein Stück davon mitnehmen möchte – wie gut, dass man das auch tun kann. Wer nichts selbst mit Nadel und Faden loslegen will, aber trotz-

typgerecht, nie verkleidet und immer zum Wohlfühlen. Wer Beratung braucht, bekommt sie in ihrer schönsten Form: Ehrlich und herzlich. Bummeln darf man hier schönste hochwertige Mode ebenso ausgefallener wie angesagter Marken in einer Atmosphäre, die man kaum noch findet. Familiär und liebenswert – und mit viel Herz sind die Strucks-Damen für ihre Kundinnen da. Die wiederum die Atmosphäre und die Beratung ebenso schätzen wie die Auswahl – so findet man hier eine unglaubliche Vielfalt großartiger Hosen. Zaubhafte Kleider, schicke Röcke und Oberteile, wie frau sie sich



*Bei Karin Struck im Strucks im Rosengarten gibt es alles, nur kein Nullachtfünfzehn: Ihre Mode sucht die Fachfrau nach Qualität, Passform und spannenden Designs aus, die werden zu tollen Outfits kombiniert, die alltagstauglich und tragbar, aber alles andere als alltäglich sind. Und ein Kännchen gibts dazu.*

darf man auch einfach mal nur gucken und ein bisschen die Seele baumeln lassen", lacht Karin Struck. "Hauptsache wohlfühlen und Spaß beim Bummeln haben." Händler mit Herz eben. Und das sind nur vier der vielen Fachgeschäfte, die in Eutin zum Bummeln einladen - alle weiteren dürfen Sie selbst entdecken, sich über Vielfalt, Sortiment und Atmosphäre freuen. Es sind die Individualität und die liebevolle

Auswahl, der starke Fokus auf die Kundenorientiertheit, die Dienstleistung, die diese kleinen Läden ausmachen. Jeder Laden zeichnet sich durch etwas Besonderes aus – die Ladengestaltung, die Ware und das Sortiment oder eben alles zusammen. Alle haben sie das Herz gemeinsam, das Herz für die Kunden und für Eutin. Bummeln Sie doch mal los und lernen Sie sie kennen, unsere Händler mit Herz.



*Der Goldschmied Jörg Schlüter in der Königstraße fertigt aus Vintage-Leder, Tahiti-Perlen und Silber – wie Schiffswrackmünzen nachempfundene Anhänger oder das zauberhaft zarte Love&Peace-Blättchen – ebenso individuellen wie schönen Schmuck.*

dem ein Faible für wirklich tolle Mode hat, der ist bei "Strucks" im Rosengarten genau richtig. Schon das große Schaufenster macht Lust auf ein neues Outfit, und der Bummel durch den Laden ist eine Offenbarung für alle Frauen, die keine Lust auf Nullachtfünfzehn haben. Inhaberin Karin Struck und ihr Team stellen ihr Sortiment so zusammen, dass frau hier das bekommt, was sie sonst kaum noch findet: Individuelle Outfits, immer stil- und

nur wünschen kann. "Wir achten auf Qualität und Passform", sagt die Inhaberin, "und darauf, dass es immer etwas Besonderes ist." Tolle Stoffe und Schnitte, spannende Designs, aber trotzdem tragbar und alltagstauglich. Abgerundet wird das herzliche und individuelle Sortiment von ebenso schönen Accessoires: traumhafte Tücher, tolle Gürtel, schicke Schuhe. Was will frau mehr? Ein Kännchen? Oder einfach mal bummeln? Das geht auch. "Bei uns

Man reist ja nicht um anzukommen, sondern um zu reisen. Goethe

Wir freuen uns auf Ihren Besuch in Eutin!  
Herzlich willkommen im

**WEINGEIST**

WIR BRINGEN WEIN INS LEBEN

Markt 9 a (Küchenhaus) - 23701 Eutin  
Fon 04521 - 776062 - Fax 776457  
GEÖFFNET: Mo. - Fr. 10 - 18 - Sa. 9 - 13 Uhr

Willkommen im

**Kultur-Café-Klausberger**

– Markt 16 – Eutin

**schlüter.**

JUWELIER & GOLDSCHMIED

KÖNIGSTRASSE 8 • 23701 EUTIN  
TEL. 0 45 21 / 778 66 99

# Mehr als nur Strandurlaub und Boote

## Das maritime Hafenstädtchen Neustadt

Das maritime Hafenstädtchen Neustadt bietet facettenreiche Vielfalt auf verschiedenen Ebenen. Der idyllische Hafen von Neustadt ist zu jeder Jahreszeit



ein Anziehungspunkt für alle See- und Sehleute. Besonders im Sommer ist der fjordartige Hafen wegen seiner geschützten Lage und der Nähe zur Innenstadt beliebtes Ziel vieler Segel- und

Sportbootkapitäne. Anspruchsvollere Liegeplätze bietet die ancora Marina, einer der größten Privathäfen Deutschlands. Und die Traditionssegler, die an der

Kaimauer in den Wogen wiegen, lassen Erinnerungen an die große Zeit der Segelschiffe und des Windjammers wach werden.

In Neustadt vereint sich die historische Altstadt mit Kultur und

Kunstkilometer und bietet somit eine ideale Plattform für Künstler, Kulturschaffende sowie Vereine Neustadts und der Region. Das vielfältige kulturelle Angebot verdient besondere Aufmerksamkeit. Neugierde wecken vor allem Veranstaltungen, die nicht nur neu, sondern auch mit einem gewissen Charme ausgestattet, innovativ und inspirierend sind, wie beispielsweise das Theater in der Stadt oder Kultur am Meer. Unterschiedliche Bühnen, die sehenswerte Darbietungen offerieren und damit immer wieder

Schlendern, Probieren, Schmecken, Erleben und Genießen lädt der Neustädter Wochenmarkt immer dienstags und freitags von 8 bis 13 Uhr ein. Umrahmt von Rathaus und Kirche findet hier nicht nur Einkauf, sondern auch Erlebnis statt. Er ist geprägt durch eine große Auswahl an saisonalen und regionalen Produkten mit einem vergrößerten Angebot an Bio-Ware. Der in einem Rund gestaltete Wochenmarkt ermöglicht, dass man beim Einkaufen bequem jeden Stand erreichen kann. Ein besonderes



Magnet für Touristen und Einheimische sind.

Die Europastadt beherbergt zudem das europäische folklore festival, das Studio 1 der Küstenwache und die europäische Skulpturen Triennale. Zum

Highlight sind die Sitz- und Verzehrmöglichkeiten direkt auf dem Marktplatz. Von dort kann das bunte Marktreiben entspannt bei einem frisch gepressten Saft, Bratwurst oder Fischbrötchen beobachtet werden.

## Logenplatz am Meer

### Strandhäuser am Leuchtturm

★★★★ / ★★★★★

Genießen Sie Ihren Urlaub in Pelzerhaken zwischen Leuchtturm und Wellenrauschen. Exklusives Ambiente mit typisch maritimem Stil in Verbindung mit modernem Design. Tauchen Sie ein in einen wundervollen Urlaub direkt am Meer - zu jeder Jahreszeit.

- 4- und 5-Sterne klassifiziert
- 36 Ferienhäuser im Ostseeferiendorf
- 8 Haustypen (bis zu 6 Personen)
- Ideal für Paare und Familien
- besonders familienfreundlich ausgestattet
- hochwertige Vollausstattung
- Kamin und Sauna
- Direkte Strandzugänge, reine Südlage

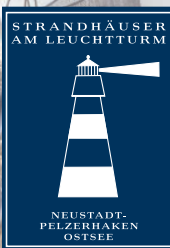
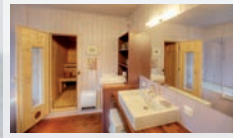
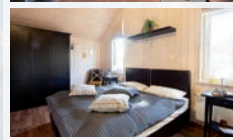

Strandhäuser am Leuchtturm - Familie Ellen & Christian Schwerin  
Wiesenstraße 50, 23730 Neustadt in Holstein/Pelzerhaken  
Telefon: 04561-528 22 94  
info@ostseeferiendorf.de  
www.ostseeferiendorf.de

## Vogelpark Niendorf



TIMMENDORFER STRAND/NIENDORF · ☎ 0 45 03 / 47 40  
www.vogelpark-niendorf.de

# Gute Aussichten für See- und Sehleute

## Max-Oertz-Regatta fasziniert mit traumhaften Yachten

Jedes Jahr an einem Wochenende im Mai können bootsbegeisterte Neustadtbesucher auf eine maritime Zeitreise gehen und einen besonderen Anblick genießen. Im zentral gelegenen Stadthafen geben sich dann über 50 klassische Segelyachten ein Stelldichein, um

segelnden Schmuckstücke reicht vom Folkeboot Junior bis zur gafelgetakelten Großyacht. Vor dem Start und im Anschluss an den spannenden Wettkampf wird vor dem Fischeramt von Deutschlands ältester Fischerinnung – gegründet anno 1474 – festgemacht.



vielfältigen Heck- und Bugformen, die prachtvollen Segel und schicken Oberdecks sind nicht nur für eingefleischte Bootsfans eine Augenweide. Für Fragen und Fachsimeleien stehen viele Segler dann auch interessierten Spaziergängern gern Rede und Antwort. Tagsüber gibt es auf dem Netzplatz des Fischeramtes ein buntes Rahmenprogramm mit Livemusik und

dem mittlerweile schon legendären Heringsbraten der Neustädter Fischer. Los geht's in diesem Jahr am Donnerstag, dem 28. Mai mit der Ankunft der Teilnehmer sowie am Freitag, dem 29. Mai um 12.30 Uhr mit der 1. Up and Down Regatta. Für einen Besuch der sehenswerten Max-Oertz-Regatta empfiehlt sich Samstag, der 30. Mai. Start ist um 12.30 Uhr.



bei der traditionellen Max-Oertz-Regatta zu starten. Die bunte Palette der auf der Regattabahn

Zuschauer können die auf den glitzernden Wellen schaukelnden Schiffe dann vom Kai aus bestaunen. Die harmonischen Linien der

Karls:

## Ausflugsziel für Kinder

**TIPP** Karls Erlebnispark in Warnsdorf ist 2015 wieder eines der schönsten Familien-Ausflugsziele Schleswig-Holsteins

für Kinder. Der Erlebnishof ist günstig gelegen nahe Lübeck und auch vom Timendorfer Strand aus gut zu erreichen. Die Outdoor Erlebnisswelt bietet von der Traktorbahn und dem Abenteuer Spielplatz mit Sandkiste und Bagger über die Mini Go Kart Bahn bis zum großen Hüpfkissen eine Vielzahl von Attraktionen. Im Streichelgehege erleben Kinder die Tiere hautnah und wenn das Wetter einmal nicht mitspielt, werden die kleinen Gäste in der Indoor Spielewelt mit Schatzhöhle, Kreativwerkstatt und Tobeland empfangen. Für den kleinen Hunger gibt es Süßes und Deftiges. Und die "1000 schönen Dinge" aus dem Bauernmarkt erfreuen die Erwachsenen.



## Das Beste für Senioren

In vertrauter Umgebung und schönem Ambiente bieten wir mit unseren Häusern in Neustadt und Plön pflegebedürftigen Menschen, die in der Region Eutin verwurzelt sind, ein komfortables und liebevolles Zuhause.

In den freundlichen Empfangshallen findet sich immer ein schöner Platz, um mit anderen Bewohnern in Kontakt zu kommen. Für genussvolle Momente jeden Tag sorgt dabei die exzellente hauseigene Küche mit stets frisch zubereiteten Speisen.

### DANA Ostsee-Seniorenzentrum

Am Kiebitzberg 7, 9 und 11, Neustadt i. H.

Telefon: 0 45 61 – 52 51-00

### DANA Pflegeheim Fünf-Seen-Allee

Fünf-Seen-Allee 2, Plön

Telefon: 0 45 22 – 7 46 70

[www.dana-gmbh.de](http://www.dana-gmbh.de)



**Überzeugen Sie sich von unserer Pflegequalität.**

**Ab 1.277,- €** (monatlicher Eigenanteil bei Pflegestufe I).

Gerne beraten wir Sie zu Möglichkeiten der Kostenübernahme.

## Der höchste Berg des Landes

Der Bungsberg in Schönwalde bietet kleinen und großen Wanderern, Genießern, Natur- und Kunstfreunden, was das Herz begehrt

Mit 168 Metern ist der Bungsberg sicherlich nicht gerade der höchste Berg, den man sich vorstellen kann. Seine Höhe reichte aber immerhin aus, im in der letzten Eiszeit vom Gletscher umflossen zu werden. Heute ist der Bungsberg die höchste Erhebung Schleswig-Holsteins. Doch trotzdem lag das Kuppelareal des Bungsberg lange brach. Ein Kaffee nach dem Spaziergang? Da

blieb nur die Thermoskanne. Den traumhaften Ausblick vom Fernmeldeturm genießen? War nicht möglich, geschlossen. Nachdem der Bungsberg vor einigen Jahren in den Landesforst übergegangen war, gründeten der Kreis Ostholstein und die Gemeinde Schönwalde den Zweckverband Bungsberg. Seitdem hat sich einiges bewegt. Mittlerweile hat sich der Bungsberg wieder zu einem der

attraktivsten Ausflugsziele der Holsteinischen Schweiz gemauert.

Am besten lässt man das Auto auf dem Parkplatz am Fuß des

das Auge reicht der Teppich aus Buschwindröschen. Nach angenehmen 10 bis 15 Minuten sieht man zur Linken schon den 22 Meter hohen Elisabethturm. Dieser

## HOTEL Wallburg

Das Haus mit Hafen-  
& Ostseeblick in Neustadt



### Hotel

10 gemütliche Zimmer mit Seeblick  
direkt am Neustädter Hafen in familiärer Atmosphäre  
10 Minuten zum Marktplatz und zum Südstrand  
Großer Parkplatz direkt vor der Tür  
Wintergarten • Terrasse

### Frühstück

als Buffet – auch im Wintergarten oder auf der Terrasse  
möglich. Nicht nur für Hotelgäste!  
Mo. bis Fr. von 7 - 11 Uhr, Sa., So. & feiertags 8 - 13 Uhr



Am Heisterbusch 4 · 23730 Neustadt/Ostsee  
Tel. 04561 / 51 22-0 · Fax 51 22-22  
www.wallburg.de · info@wallburg.de  
ganzjährig geöffnet



Berges stehen und macht sich gemütlich an den „Aufstieg“. Wer will, kann auch das Auto nehmen, um nach oben zu gelangen. Durch den grünen Laubwald geht es dann dem Gipfel entgegen. Ein besonderes Schauspiel bietet der Wald Anfang bis Mitte Frühling. Zu dieser Zeit ist der komplette Waldboden mit einem Blütenmeer bedeckt. Weiter als

wurde 1863-1864 im Auftrag des oldenburgischen Großherzog Nikolaus Friedrich Peter errichtet. Er benannte ihn nach seiner Frau Elisabeth. Momentan ist der Turm nicht zugänglich. Den weitaus besseren Ausblick kann man sowieso vom Sendeturm nebenan genießen. Auf 45 seiner 179 Meter besitzt er eine Ausichtsplattform, von der aus man

## Badevergnügen unter freiem Himmel

Waldschwimmbad Lensahn -  
Aktivität und Entspannung

Im kinderfreundlichen Waldschwimmbad Lensahn erleben die Besucher Aktivität und Entspannung pur zwischen Kurpark und Mühlenteich. Das Waldschwimmbad garantiert das absolute Badevergnügen unter freiem Himmel im 50-Meter-Bahn-Schwimmbekken mit Sprungturm (1 bis 5 Meter), einem Nichtschwimmerbecken mit Rutsche und einem Kinder-Planschbecken (Tiefe 30 Zentimeter).

Auf einer riesigen Liegewiese mit einigen Schattenbereichen (besonders für kleine Gäste sehr angenehm) sowie einem Kinderspielplatz ist genügend Platz zum Ausruhen, Sonne tanken und Spielen für Kinder. Während der Badesaison werden für kleine und große Wasserserraten Wassergymnastik und



witzige Poolpartys angeboten. Die Öffnungszeiten des Waldschwimmbades in Lensahn, Dr.-Julius-Stinde-Straße sind von Mitte Mai bis Mitte September.

einen traumhaften Blick über die Ostholsteinische Schweiz und darüber hinweg genießen kann.

Auch die Ostsee ist in der Ferne auszumachen. Der Aufstieg auf die Aussichtsplattform ist kos-

tenlos und täglich von 8 bis 18 Uhr möglich. Wen nach zweimal 199 Stufen der Hunger plagt, der kann nun in die neuerbaute Waldschänke einkehren. Hier gibt es feines Wildgulasch, Matjes Bungsberger Art oder auch einfach nur einen Kaffee. Auch das neue Bildungsspass-Gebäude der Sparkassenstiftung ist immer einen Besuch wert. Hier finden regelmäßig Kunstausstellungen statt, momentan ist die Reihe „365 Augen – Blicke des Lebens“ zu bewundern. Bis zum 21. Juni sind die farbenfrohen und detailreichen Malereien von verschiedensten Tieraugen hier ausgestellt. Doch auch die Jüngeren kommen auf dem Bungsberg nicht zu kurz. Elegant in die Umgebung integriert, befindet sich direkt unterhalb des Bildungsspass-Gebäudes ein großer Waldspielplatz. Ein weiterer ist sogar direkt neben der Waldschänke. Während die Erwachsenen sich ausruhen, können die Kleinen dort toben. Nicht nur im Winter, wenn der Skilift läuft und Wintersportler

selbst aus Hamburg kommen, sind die paar hundert Meter von der Waldschänke zur Bergkuppel ein Muss. Eine bilderbuchartige Hügellandschaft mit sattgrünen Wiesen entfaltet sich vor einem. Obwohl schon ein normaler Besuch viel bietet, machen auch die zahlreichen Veranstaltungen den Reiz des Bungsberges aus. Das Bungsbergbüro bietet rund ums Jahr einen bunten Strauß von Aktionen an. Vom Ostereier-



Zwei Türme aus zwei Jahrhunderten, der neue ersetzt den Eliabethurm sowohl als Aussichts- als auch als Funkturm.

**Neue maritime Kinderwelt!**



**OSTSEE THERME**





**Viel mehr? Am Meer? Geht nicht!**

Ihre Auszeit auf 14.000 m<sup>2</sup>.  
Entdecken Sie Wellness, Spaß und Sport in der Ostsee Therme.

Strandallee 143 · 23683 Scharbeutz  
[www.ostsee-therme.de](http://www.ostsee-therme.de)

## Waldschänke

**Bungsberg 1, 23744 Schönwalde**  
[waldschaenkebungsborg@gmail.com](mailto:waldschaenkebungsborg@gmail.com)  
**Telefon: 04528 / 9 13 71 51**

*Genießen Sie frische  
Holsteiner Küche  
und regionale  
Wildspezialitäten*

**Wir freuen uns auf Sie!**  
Gabi, Uwe & Team



**Täglich geöffnet  
von 12 - 22 Uhr**

**Genießen Sie das fantastische  
Ambiente mitten im Wald auf dem  
höchsten Punkt Schleswig-Holsteins.**

## Vogelpark

Der Vogelpark Niendorf hat sich in den vergangenen Jahren vom Geheimtipp für Kenner zum populären Ausflugsziel entwickelt. Nur wenige Meter von der Ostsee und dem Niendorfer Hafen liegt Deutschlands natürlichster Vogelpark. Die wunderschöne Anlage ist nicht weit entfernt vom touristischen Getümmel und doch finden Tierliebhaber und Naturfreunde hier eine Sehenswürdigkeit der besonderen Art.

## Eine Seefahrt, die ist lustig, eine Seefahrt, die ist fein...

Den „Amazonas des Nordens“ bezwingen: Bei einer Schifffahrt auf der Wakenitz lassen sich Idylle und Natur pur bei fachkundiger Erklärung der Sehenswürdigkeiten erleben. Wer also eine der schönsten Flusslandschaften des Nordens hautnah erfahren möchte, hat bei den Wakenitz-Schifffahrten

die Möglichkeit dazu. Wegen ihrer Urwüchsigkeit wird die Wakenitz auch als „Amazonas des Nordens“ bezeichnet. An dieser Landschaft fasziniert nicht nur der Flusslauf selbst, sondern die vielfältige Natur in unmittelbarer Nachbarschaft: urwaldartige Erlenerbrüche und lichte Laubwälder, verschwegene Moorgewässer

und sumpfige Wiesen, alte Binnendünen und einzigartige Trockenrasen. So durchfließt die Wakenitz eine Landschaft, die ihresgleichen in Schleswig-Holstein sucht.



## ECHT NUR BEI UNS in den LÜBECKER MUSEEN

die LÜBECKER MUSEEN



Pop-Art im Museum Holstentor: Andy Warhol - Holstentor, 1980. ©Fotoarchiv der Hansestadt Lübeck



die Nobelpreis-Urkunde von Günter Grass  
> Zu sehen im Günter Grass-Haus



Edvard Munch: *Die Kinder des Dr. Lindt*  
> Zu sehen im Museum Behnhaus Drägerhaus

### Erleben Sie im Sommer in jedem der LÜBECKER MUSEEN ein herausragendes Original!

Die LÜBECKER MUSEEN zeigen in diesem Sommer, was sie haben. Jedes Museum rückt im Juli und August ein außergewöhnliches Exponat in den Blick. Zu sehen sind acht spektakuläre Exponate, die es nur in Lübeck gibt. Echt, original, einzigartig. Acht Wochen lang.

[www.die-luebecker-museen.de/echt](http://www.die-luebecker-museen.de/echt)



Die ersten  
5.000 Gäste  
erhalten einen  
**GRATIS  
BUTTON**

## Ostseebad mit norddeutschem Charme

Ob alleine in den Urlaub oder mit Kindern, Scharbeutz ist immer eine Reise wert. Neben feinsandigem Strand bietet das Ostseebad verschiedene Strandabschnitte, an denen die Gäste Sonne tanken, sich austoben, mit dem Hund schwimmen gehen oder Sandburgen bauen können.

Die ausschließlich aus natürlichen, heimischen Materialien gebaute Strandpromenade mit ihren zahlreichen Cafés, Restaurants, Boutiquen, Lounges und der Dünenmeile haben sich in vorderster Reihe angesiedelt und sorgen für vielfältige Abwechslung. Die Promenade selbst fügt

sich optimal in die Landschaft ein und bietet auf sechs Kilometer mehrere Aussichtsplätze und Erlebnisbereiche wie den Veran-



**Die Scharbeutzer Strandpromenade lädt zum Flanieren ein – aber auch zu langen Spaziergängen bis nach Sierksdorf. Zum Eisessen und Aufs-Meer-Schauen sind die vielen Bänke sehr bequem.**

staltungsplatz. Das Ostseebad mit norddeutschem Charme ermöglicht Urlaubern und Einheimischen viele Aktivitäten, so ist

die Kinderanimation an Gumda's Spielstrand an der Seebrücke seit Jahren eine feste Institution. Ob Windsurfen oder Tauchen - di-

rekt an der Ostsee darf Wassersport natürlich nicht fehlen. Für aktive Sonnenanbeter gibt es Beachsoccer, Speedminton, Beachvolleyball und unzählige andere Möglichkeiten, sich zu verausgaben. Spielt das Wetter mal nicht mit, ist die Ostsee-Therme der ideale Ausflugstipp zum Schwimmen, Rutschen oder Entspannen im Wellness Bereich. Zahlreiche Nordic-Walking-, Wander- und Fahrradwege sind angelegt und ausgewiesen. Darüber hinaus finden in der Saison regelmäßig organisierte Aktivausflüge und Workshops statt. Die ländliche Umgebung garantiert traumhafte und erholsame Ausflüge in die Natur und ins Hinterland. Radrennfahrer kommen ebenso wie Freizeitradler mit Kindern auf ihre Kosten.

**365**  
Tage geöffnet

**Eintritt  
FREI**

**Erlebnis  
Dorf**

**3 spannende  
Schau-Manufakturen**

**Über 20 kostenlose  
Familien-Attraktionen**

**Täglich Frühstück, Mittag,  
Kaffee und Abendbrot**

[www.Karls.de](http://www.Karls.de)

Karls Erlebnis-Dorf • Fuchsbergstr. 4 • 23626 Warnsdorf bei Lübeck • Tel. 04502-888 432

Anzeige

# Galileo Wissenswelt - Museen aktiv erleben

Auf der Insel Fehmarn gibt es ein interaktives Museum der besonderen Art. Dort wurden drei Museen zur Galileo-Wissenswelt vereinigt. Im Hauptgebäude am Ortseingang Burg gibt es auf 3.200m<sup>2</sup> die Museen „Technik & Logik“ und „Erde & Leben“. In der Aussenstellen am Hafen Burgstaaken befindet sich das „Übersee-Museum“.

„Technik & Logik“: Hier kann man alte Technik bestaunen und an über 100 Experimentierstationen die physikalischen Phänomene dazu selbst erforschen. Lass Deinen Schatten einfrieren, lass einen Heissluftballon 10 m hoch steigen, staune über optische Täuschungen und Illusionen. Kann eine 2 tonnen schwere Granitkugel schwimmen?

Wie funktioniert ein Schallreflektor?



Kann ein Boot mit Wasserantrieb fahren? All diese Fragen bekommst Du hier beantwortet.

„Erde & Leben“: Mache eine Reise vom Urknall, durch die Zeit der Dinosaurier bis hin zum heutigen Menschen. Hast Du schon einmal ein echtes Dino-Ei berührt oder einen echten Meteoriten? Es gibt einen Erdbebensimulator, 20 lebensgrosse Dino-Modelle und echte Fossilien. Weiter gibt es die Abteilung Eiszeit und Mikroorganismen, wo Du an elektrischen Mikroskopen die Welt im Kleinen erkunden kannst. Zusätzlich gibt es eine archäologische Grabungscamp

mit Goldwaschen und Edelsteinausgrabung. Das „Übersee-Museum“ ist eine Aussenstelle am Hafen in 2 km Entfernung. Hier reist Du als Entdecker um die Erde und erlebst historische Seefahrt und fremdländische Kulturen.

Man kann jedes Museum einzeln besuchen, aber 99% der Besucher wählen das 3er-Ticket zum Super-Spar-Preis. Den Besuch kann man an einem Tag machen oder auch jeden Bereich an einem anderen Tag besuchen, bis zum Ende der Saison. Öffnungszeiten beachten! Galileo-Hauptgebäude tägl. 10-18 Uhr. Überseemuseum Nebensaison je Di. + Fr. und Juli + August täglich ab 11.00 Uhr. Siehe [www.galileo-fehmarn.de](http://www.galileo-fehmarn.de)



Mummendorferweg 11b,  
23769 Burg a. Fehmarn  
04371-864446  
[www.GALILEO-FEHMARN.de](http://www.GALILEO-FEHMARN.de)

**Gratis**  
**Zauberwürfel**  
Bei Abgabe dieses Bonus erhält  
man beim Kauf einer  
Eintrittskarte einen  
Zauberwürfel  
gratis!  
**TRIPPS**  
**2015**



# Zwischen Wind und Wellen - Zeit für Meer

## Surfparadies Pelzerhaken und Strandidylle Rettin

Das Ostseebad Neustadt - Pelzerhaken - Rettin ist unter Wassersportlern längst kein Geheimtipp mehr. Vorgelagerte Sandbänke und flaches Wasser bieten zu allen Jahreszeiten ideale Wassersport-Bedingungen für Kiter und Surfer. Aber auch für Familien schaffen der sechseinhalb Kilometer lange Sandstrand in Südlage zwischen Pelzerhaken und Rettin die natürlichen Voraussetzungen für einen erholsamen Urlaub. Ein geschwungener Holzsteg fügt sich harmonisch dem Strandverlauf ein und lädt auf vielen Bänken, mit herrlichem Blick auf Sand, Strand und Meer zum Entspannen und Erholen ein. Der liebenswerte Ortsteil Pelzerhaken mit Strandpromena-



Sonne, Sand, Surfen, Schwimmen – Aktivität und Erholung liegen in Pelzerhaken und Rettin dicht beieinander.



de und Seebrücke gibt Gelegenheit zum Flanieren, Verweilen und Genießen.

Das Ostseebad bietet für Sportliche neben Strand und Meer noch Nordic-Walking und Yoga oder ein Besuch auf der Swingolfanlage. Das landschaftlich äußerst reizvolle, hügelige Hinterland lässt sich auf Pedelec-Touren erkunden und ist geprägt von Landwirtschaft, grünen Wiesen und tiefen Mischwäldern, die immer wieder von den vielen klaren Binnenseen unterbrochen werden. Neben Wassersport und Stranderholung sorgt der Möwe Meier Kinderclub mit vielfältigen Unterhaltungsprogrammen und Animationen mit Spiel und Spaß am Strand für Abwechslung. Rettin hingegen bietet überwie-

gend Campingplätze, kleinere Pensionen und Ferienwohnungen. Das verträumte Seebad ist ein idealer Urlaubsort für Familien: Flaches Wasser und Natur-

strand. Das ehemalige Fischerdorf gilt als Ruhepol an der Ostsee. Ein Ort für neue Energie und Vitalität.



**CAFÉ & BISTRO  
SÜDSTRAND**

- hausgemachte Torten
- leckere Bistro-Karte
- Sonnenterrasse mit Ostseeblick



CAMPINGPLATZ SÜDSTRAND · PELZERHAKENER STR. 65 · 23730 NEUSTADT/H. · TEL.: 04561-7238

### Das Familienerlebnis



Das Herzstück der ZDF-Fernsehserie „Küstenwache“

### Neustadt am Hafen Studio 1 - Besichtigungen

vom 01.06.2015 bis 15.09.2015  
Donnerstag, Freitag, Samstag  
von 14.00 - 18.00 Uhr  
und zusätzlich nach Vereinbarung  
an drehfreien Tagen  
Info-Tel. 0 45 61 / 10 88

[www.fanclubkuestenwache.de](http://www.fanclubkuestenwache.de)



**SWINGOLF  
SÜDSTRAND**

IN NEUSTADT-PELZERHAKEN



**TÄGLICH 8 - 19 UHR GEÖFFNET**

*Der Freizeitspass für die ganze Familie!*

INKL. EINWEISUNG & SCHLÄGER: ERW. 10,-€/KIDS 5,-€

[WWW.SWINGOLF-OSTSEE.DE](http://WWW.SWINGOLF-OSTSEE.DE)

## Mittelalter hautnah erleben!

Im Oldenburger Wallmuseum wird Geschichte lebendig

Wer behauptet, Museen seien langweilig, war mit Sicherheit noch nie im Oldenburger Wallmuseum. Auf dem Gelände der einstigen Slawensiedlung Starigard lädt Schleswig-Holsteins größtes archäologisches Bodendenkmal der Slawen zu einem spannenden Ausflug in die Geschichte ein. Mit dem Frühmittelalter behan-

delt es die bewegteste Phase der Oldenburger Geschichte, als Slawenfürsten über Ostholstein herrschten und ihren Hauptsitz auf dem Burgwall hatten. Wikinger, Sachsen und andere Völkerschaften kamen nach Oldenburg – dem slawischen Starigard – um Handel zu treiben und dem Herrscher ihre Aufwartung zu machen.

Auf der 1997 als historischer Hof gestalteten Anlage erzählen zwei große, lebendig gestaltete Ausstellungen von der Welt der Slawen. Daneben teilt auch die älteste Gilde Deutschlands die Schätze ihrer über 800-jährigen Geschichte



mit den Besuchern. Versetzt in eine andere Zeit, sollten unbedingt die Freilichtanlagen betreten werden: Rekonstruierte Handwerkerhäuser mit Gärten, ein slawisches Inselheiligtum und auf Ladung wartende Boote im Hafen lassen Interessierte ins Mittelalter eintauchen. Seit der Errichtung des ersten Hauses auf der Museumsinsel ist eine Menge geschehen und das Museum hat sich stark vergrößert und entwickelt, sodass heute neben den drei großen Scheunen auch zahllose weitere Gebäude und vor allem Rekonstruktionen slawischer Häuser zu besichtigen sind.

Einmal im Monat mischt sich außerdem der Geruch von frisch gebackenem Brot aus dem alten Backhaus mit dem Duft der Blü-

ten im malerischen Rosengarten. Ab Ende Mai ist es darüber hinaus möglich, die idyllisch im Wald gelegene Einsiedelei, einen Hafen und den Fürstenhof selbst zu besuchen. Richtig lebendig wird es an zahlreichen Aktionstagen, an denen Mittelalterbegeisterte sich in verschiedenen Handwerken selbst ausprobieren können. Höhepunkt der Saison sind die großen Märkte wie die Slawentage, zu denen aus ganz Nordeuropa Slawen- und Wikingerdarsteller zusammenkommen. Dann lässt sich mit Handwerkern fachsimplen, sein eigenes Souvenir beim Händler kaufen oder man sieht einfach den Kriegern beim Kämpfen zu. Im Oldenburger Wallmuseum werden Alt und Jung richtig wach!

**KUM LUX**  
am Nordstrand  
DER GEHEIMTIPP IN DAHME

Der weiteste Weg lohnt sich!

Strand lecker Genießen Meeresblick Sonne Essen gehen Feiern Nordstrand PROMENADE persönlich Sommer Geheimtipp Ostseeblick

Unsere Schnitzelkarte  
86 verschiedene Varianten machen die Wahl zur Qual.

An der Strandpromenade 41 · 23747 Dahme  
Am Nordstrand · Tel. 04364 - 479841

**OLDENBURGER  
WALLMUSEUM**

**Mittelalter  
hautnah  
erleben!**

Von April bis Oktober:  
Dienstag bis Sonntag,  
von 10 bis 17 Uhr

Im Juli und August:  
täglich, von 10 bis 18 Uhr



Prof.-Struve-Weg 1 · 23758 Oldenburg i. H.  
Telefon 043 61-62 31 42  
www.oldenburger-wallmuseum.de

### SwinGolf – der Sport für Jung und Alt

Golfen in lockerer Atmosphäre, unkompliziert und mit vereinfachtem Regelwerk und trotzdem anspruchsvoll und mit hohem Spaßfaktor - das vereint die Trendsportart. Der neue Sport-Spaß für die ganze Familie ist Golf für jedermann. Ziel des Spiels

ist es, einen Ball mittels eines Schlägers mit möglichst wenigen Schlägen vom Abschlag über eine größere Spielbahn in ein Loch zu befördern. Der Platz ist jedoch wesentlich kleiner und die Bälle sind größer und weicher.

**Ostsee Kletterpark Grömitz**  
mit Minigolf-Platz  
cool Mordsgaudi Strickleiter  
jung & alt outdoor  
Meerblick  
Abenteuer



Blankwasserweg 120  
23743 Grömitz-Lensterstrand  
Tel.: 04562 2662940 oder 0441 570011  
www.kraxelmaxel.de



## Grömitz - das Ostseebad auf der Sonnenseite

Im einstigen Fischerdorf Grömitz vereinen sich Trubel und Lebendigkeit mit Meer, Strand und der einzigartigen Landschaft Ostholsteins. Wie wäre es mit einer Fahrradtour entlang gelb leuchtender Rapsfelder, einem Picknick in den Dünen oder mit einem Golf-, Tennis- oder Segelschnupperkurs? Sportlich sind die Besucher im Ostseebad gut aufgehoben, sie können aber auch einfach die Seele beim Sonnenbaden am Strand baumeln lassen.

Strandpromenade und Seebrücke  
Im mehrfach als besonders familienfreundlich ausgezeichneten Ferienparadies hat Langeweile keine Chance. Das Thema Wasser zieht sich wie ein roter Faden durch den Ort, der seinen Ur-

deutendsten Bauleistungen der norddeutschen Backsteingotik, die zudem auf der zweitgrößten Klosteranlage Schleswig-Holsteins beherbergt ist und jedes zweite Wochenende im August Schauplatz des Klosterfestes Cis-



sprung am Yachthafen hat. Segeln, Surfen, Kiten, Tauchen und Paddeln sind Wassersportarten, die Gäste und Einheimische gleichermaßen begeistern. Grömitz ist lebendig, vielseitig und malerisch. Da wäre zum Beispiel die vier Kilometer lange durchgehende Erlebnispromenade mit zahlreichen Geschäften zum Shoppen und Schlemmen, der acht Kilometer lange DLRG-bewachte Badestrand mit ganztägiger Sonne dank exklusiver Südlage, die 200 Meter lange Seebrücke mit der berühmten Tauchgondel, in der man die Unterwasserwelt mal aus anderer Sicht bestaunen kann oder der Kurpark, der durch sein natürliches Ambiente zum Entspannen und Energie tanken einlädt.

mar, einem der schönsten Kunsthandwerkmärkte Norddeutschlands.

### Yachthafen und Steilküste

Der Yachthafen mit seinen 780 Liegeplätzen ist idealer Ausgangspunkt für erlebnisreiche Tagestörns in die geschützten Küstenabschnitte der Lübecker Bucht oder in die rauerer Gewässer der Baltischen See. Nach einem Tag auf dem Meer, kann auf der maritimen Erlebnispromenade flanieren und die abwechslungsreiche Hafengastronomie genossen werden. Dem Yachthafen schließt sich eine wunderbare Steilküstenlandschaft an, die zu ausgedehnten Strandspaziergängen einlädt. Ebenso gut kann man natürlich oben auf der Steilküste entlang spazieren und einen herrlichen Blick über die Ostsee genießen. Wer hier eine Rast einlegt, vielleicht ein Picknick macht, der kann auf schönste Weise Entspannung finden – und das nicht weit vom turbulenten Leben im Yachthafen entfernt.

### Ostsee in Flammen

Himmel und Wasser gehen in Flammen auf, der Nachthimmel erglüht in leuchtender Farben-

pracht und tausende Besucher liegen eingemummelt am Strand, schauen den atemberaubenden Feuerwerksformationen zu und lauschen der synchron erklingenden Musik. Nächtliches Highlight jedes Jahr ist die Veranstaltung „Ostsee in Flammen“, die in diesem Jahr am 28. August wieder mit einem spektakulären Höhenfeuerwerk aufwartet und den krönenden Abschluss des Grömitzer Lichtersommers darstellt.



**GRÖMITZ**  
**SEGWAY®**

**VERMIETUNG & VERKAUF**

**Segway Miete 19 €/45 Min.**  
**E-Bikes 18 €/Tag**

HAUS NORDEN · WICHELDORFSTR. 58 - 60  
23743 GRÖMITZ · WWW.HAUS-NORDEN.DE

**Tel.: 0151 57 98 21 33**



### VERANSTALTUNGEN 2015

- |   |  |
|---|--|
| 22. - 24. Mai <b>Dahmer Oldietage</b>                 | 25. Juli <b>Zedano-Beachparty mit Höhenfeuerwerk</b> |
| 31. Mai <b>OstseeFerienLand Fahrradthon</b>           | 1. August <b>Zumba-Beachparty</b>                    |
| 12. - 14. Juni <b>Dahmer Shantychor-Treffen</b>       | 2. August <b>Schleswig-Holstein Musik-Festival</b>   |
| 19. - 20. Juni <b>125 Jahre Feuerwehr Dahme</b>       | 6. August <b>R.SH-Party-Tour</b>                     |
| 5. Juli <b>Dahmer Strandfrühstück</b>                 | 16. August <b>Kurpark in Flammen</b>                 |
| 11. Juli + 8. August <b>Sommerfeste der Feuerwehr</b> | 5. - 6. September <b>Fischerbudentreff</b>           |
| 16. Juli <b>Piraten-Familienfest</b>                  | 23. - 25. Oktober <b>Oktoberfest</b>                 |





**STRANDSPA**  
SPORT & GESUNDHEITZENTRUM DAHME



**DAHME**  
OSTSEEBAD

**Strandig, familiär und charmant!** Dahmes Promenade lädt zum Bummeln ein und sein feinsandiger Strand ist perfekt für kleine Burgenbauer. **Genuss und Geschmack** findet man in familienfreundlichen Cafés und Restaurants und ein echter Leuchtturm kann von Sonntag bis Donnerstag in Dahmeshöved entdeckt werden. Einzigartig: Dahmes natürliche Dünenlandschaften und sein StrandSPA - **Aufatmen und es sich gut gehen lassen.**  
www.dahme.com

**INFO-HOTLINE**  
04364 / 49 200  
www.dahme.com

### fußballakademie

NUR 149,-  
€ pro Saison



Unsere Termine '15  
> 27.07. - 31.07.15  
> 03.08. - 07.08.15  
> 10.08. - 14.08.15  
> 17.08. - 21.08.15  
Kick mit -  
anmelden nicht  
vergessen!

## Genüssliche Tour über die Höfe

Unsere Direktvermarkter produzieren Frische, Qualität und viel Geschmack

Das milde Klima der Seen, gute Erde und üppige Weiden, dazu die Liebe und die Kreativität unserer Landwirte und Produzenten sorgen dafür, dass wir hier oben eine Vielfalt an Köstlichkeiten genießen dürfen. Leckere Äpfel, sonnigsüße Erdbeeren und herrlicher Spargel, feinste Käsesorten, Fisch, wie er frischer nicht geht, duftendes Brot, sahniges Eis, aromatisches Fleisch und delikate Wurstspezialitäten werden auf den Höfen, in den Familienbetrieben unserer Region mit viel Herz und kundiger Hand hergestellt – hier darf man die Milchkühe noch zwischen den Hörnern kraulen, sieht die Rinder auf der Weide laufen und darf Äpfel und Erdbeeren nach dem Pflücken einfach in den Mund stecken. Genuss erleben oder einfach seinen Wocheneinkauf da erledigen, wo Obst und Gemüse wächst, wo Käse, Fisch-, Fleisch und Wurstspezialitäten gemacht werden.

Fast ganz unten im Kreis Ostholstein liegt das kleine Städtchen Ahrensböök – hier lebt die Familie Steffens zusammen mit ihren Schwarz-Bunten auf einem gro-

ßen Bauernhof. Und der ist seit einigen Jahren vor allem im Sommer begehrtes Ziel für kleine und große Naschkatzen. Denn aus der Milch ihrer Kühe machen die

Steffens' Bauernhof-Eis, ein sahnig süßes Vergnügen in einer Vielfalt, die einfach glücklich macht. In eigener und täglich frischer Herstellung entstehen hier aus Milch, Sahne und, wann immer es möglich ist, Früchten der Region Köstlichkeiten wie Zitronen- oder Limette-Basilikum-Sorbet, Marzipan- oder Erdbeer-Eis, Mango-Joghurt-Eis oder auch Vanille-Lavendel, Karamel-Toffee- oder American Cookies-Eis. Weil einfach alle lecker sind, bieten Dörte Steffens und ihre Familie Eiskostungen mit vielen kleinen Eiskugeln an.

Spargel-Liebhaber kommen bei uns besonders genüsslich auf ihre Kosten, denn seit zwei Jahren baut die Familie Wülfsen vom Liensfelder Landhof Ostholsteiner Spargel an, in einer Qualität und mit einem Geschmack, dass sogar gestandene Küchenchefs nicht widerstehen können. Den traditionellen Bleichspargel, violetten Gourmetspargel und delikatesten Grünspargel verkaufen die Wülfsens in ihrem liebevoll gestalteten Hofladen im Herzen von Liensfeld und an Verkaufständen in der Region. Wer das grüne Zeichen des Liensfelder Landhofes sieht, sollte zugreifen, denn die Spargel-Saison dauert nur noch bis Mitte Juni – oder am besten gleich nach Liensfeld fahren, die Wülfsens kennenlernen und feststellen, dass ihr Motto Regionale "Produkte mit Herz" nicht aus der Luft gegriffen ist. Jetzt einmal ganz rechts rüber fast bis an die Ostsee – im schönen



Grömitz wachsen in gesunder Seeluft die feinsten Erdbeeren und Kirschen, hier auf dem Obsthof Schneekloth von Volker und Miriam Schneekloth bleiben für Genießer keine Wünsche offen. Wer sich hier unter alten Obstbäumen oder auf der lauschigen, überdachten Terrasse des Hofcafés niederlässt, wird dort mit wundervollen frisch gebackenen Obsttorten oder hausgemachten herzhaften Leckerbissen verwöhnt. Wer sich ein Stückchen Müßiggang und Genuss mit nach Hause nehmen möchte, kann im Bauernladen bei den kunsthandwerklichen Produkten stöbern oder sich mit hausgemachten Spezialitäten frisch aus der Bauernküche eindecken. Köstliche Marmeladen, Gelees, Säfte, Liköre, Edelbrände und vieles mehr warten in den Regalen darauf, entdeckt zu werden.

Zwischen Eutin und Sielbeck liegt das Obstgut Schönborn – hier wird seit mehr als 100 Jahren im milden Klima des Kellerses köstlichstes Obst angebaut. Seit mehr als 25 Jahren ist es die Familie Rutta, die hier liebevoll Sauerkirschen, Pflaumen und



**Hof Berg – Käsespezialitäten direkt vom Hof**

In unserer Hofkäserei verkäsen wir die Milch unserer 45 Kühe und stellen über 20 verschiedene Milchprodukte und Rohmilchkäse handwerklich her. Wir freuen uns über Ihren Besuch auf unseren Wochenmärkten oder zum Verkauf ab Hof am Freitagnachmittag. Immer am letzten Freitag im Monat findet um 16.15 Uhr eine Hofführung statt.

**Verkauf ab Hof:** Freitags 16-18.00 Uhr

**Wochenmärkte**

Eutin: Mittwoch	Malente: Donnerstag
Plön: Freitag	Preetz: Samstag
Kiel: Donnerstag (Blücher), Samstag (Exer)	

Der Hof Berg befindet sich in Dannau, nahe der B 430 zwischen Plön und Lütjenburg. Verschiedene Fahrradrouten führen durch Dannau hindurch.  
Hof Berg GbR, Teschemacher und Kohler, Dorfplatz 3, 24329 Dannau, T: 04383/420, [www.hof-berg.com](http://www.hof-berg.com)



**Köstlichkeiten und Kunsthandwerk aus der Region.**  
Schweine, Hühner, Enten, Kaninchen, Ponys etc.

Den Gaumen verwöhnen lassen mit Kuchen aus Oma's Backstube oder mit regionalen Bratkartoffelgerichten

**Freiheit für Kinder, Papageienvoliere, hundefreundlich, behindertengerecht**

23743 Grömitz/Pappelhof,  
Tel.: 04562/1704, [www.obsthof-schneekloth.de](http://www.obsthof-schneekloth.de)  
Ostern bis Ende Oktober täglich durchgehend geöffnet



**Das Geschmackserlebnis direkt vom Bauernhof**



Hofladen geöffnet:  
Mo. - Sa. 9.00 - 18.00 Uhr

Eisstube geöffnet:  
Sa. + So. 14.00 - 18.00 Uhr  
im Juli und August  
täglich von 13.00 - 18.00 Uhr

Bauernhof-Eis Steffens GbR · Langendam 3  
23623 Ahrensböök · Tel. 04525-501997  
eMail: [info@bauernhofeis-steffens.de](mailto:info@bauernhofeis-steffens.de)  
[www.bauernhofeis-steffens.de](http://www.bauernhofeis-steffens.de)

vor allem Äpfel anbaut, alles darf unbeschwert frisch vom Baum gefuttert werden. Vor allem der Holsteiner Cox, den Johannes Vahldiek Ende des 19. Jahrhunderts aus einem Zufallssämling kultivierte, ist ein Apfel für Genießer und ein echter Klassiker der Holsteiner geworden. Aber der knackige Jonagored, die kleine Rubinette oder der lecker gelbfleischige Topaz stehen ihm mittlerweile in nichts nach – bei der Familie Rutta darf jeder seinen Lieblingsapfel finden. Und ihren

schon so manchen gestandenen Käse-Gourmet zum Schwärmen gebracht haben.

Am anderen Ende des Kreises Plön, in Dannau, grasen glückliche Schwarz-Bunte auf fetten grünen Weiden – ihre Milch verarbeiten die jungen Käser des Hofes Berg in einem der ersten Bioland-Betriebe des Landes zu einer herrlichen Bio-Käse-Vielfalt. Vom sanft-cremigen Dannauer Frohsinn bis zum würzigen Dannauer Bergkäse, von der Kuhrella und der Kuh in Öl bis zum

wundervollen Goudi, produziert die kleine Käserei im Herzen von Dannau alles, was das Herz begehrt – im Sommer lädt der Hof Berg immer freitags ab 16 Uhr zum Hofverkauf ein.

Zu gutem Käse passt am besten köstlich frisches Brot – und da müssen Sie auch gar nicht weit fahren,

denn gleich im Nachbardorf Neukirchen hat der Bäckermeister Jan Thaysen seine Backstube. Jan Thaysen liegt das Backen im Blut, das richtige handwerkliche Backen aus besten Zutaten. Viele seiner Backwaren fertigt er nach althergebrachten und mit jeder Generation verbesserten Familienrezepten an – so entstehen knusprige Brote mit einer duftenden Krume, knackige Brötchen, innen herrlich fluffig, und süßes Gebäck, das man auf der Stelle vernaschen möchte.

Nur zwei Dörfer weiter wächst der Beweis für unser hervorragendes Klima – auf dem Kleinen Gröndalberg hat die Jung-Winzerin Melanie Engel vom Ingenhof in Malkwitz vor einigen Jahren Rebstöcke gepflanzt und erntet seither den



**Früchte der Saison**  
nur aus eigenem Anbau

Sauerkirschen auch zum Selberpflücken

**Obstgut Schönborn**  
Sielbecker Landstraße 77  
23701 Eutin



**LIENSFELDER Landhof**

Besuchen Sie unseren neuen Hofladen!

- Spargel weiß & grün
- frische Eier
- erntefrische Kartoffeln (Linda & Belana)
- leckeren Honig aus eigener Herstellung

Im Dorfe 2 | 23715 Liensfeld | Tel. 0 45 27 - 9 73 94 55 | 0160 - 68 10 820  
info@liensfelder-landhof.de | www.liensfelder-landhof.de



Pflanzhandel  
**Bernd Abel**

Englische Rosen, Duftrosen, alte Obstsorten, Ziergehölze, Heckenpflanzen, Wildgehölze, Koniferen, Alleebäume, Stauden und viele Raritäten

**gibt's in Ihrem Pflanzenfachmarkt**  
23823 Seekamp (bei Hutzfeld) • Eutiner Straße 21  
Tel. 0 45 55 / 2 46 - Fax 0 45 55 / 71 40 86



**Dersauer Bauernkäse**

**Käsehof**  
Der Käse mit **Biss**

direkt an der B 430 zwischen Abf. Dersau und Kalübbe



Holsteiner Cox lassen die Ruttas auch zu sortenreinem Apfelsaft pressen – köstlich!

Zu Äpfeln passt guter Käse, das können Sie auch gleich mal ausprobieren, denn in der Holsteinischen Schweiz hat guter Käse Tradition – die glücklichen Kühe grasen auf fetten Weiden, bekommen nur bestes Futter und geben so hervorragende Milch, die Fachleute wie Sönke Biss auf dem Käsehof Biss in Dersau mit viel Liebe und Sorgfalt zu einer wundervollen Käsevielfalt reifen lassen. Mit einfachen Mitteln und in ganz kleinem Rahmen entstehen hier Köstlichkeiten von mild und cremig bis gereift und pikant – wie der Dersauer Bauernkäse oder der Sterntaler, die mit ihrem unverwechselbaren Geschmack

**BESUCHEN SIE UNSERE FILIALEN UND CAFÉS**

- ... in Malente • Bahnhofstraße 29 und Lindenallee 13
- ... in Eutin-Neudorf • Plöner Straße 109
- ... in Eutin • Schlossstraße 1
- ... in Lütjenburg • am Gildenplatz
- ... in Oldenburg • Schuhstraße 2



EINFACH MAL GENIEßEN... PROBIEREN SIE UNSERE KÖSTLICHEN TORTEN UND KUCHEN BEI EINER TASSE DARBOVEN KAFFEE.



**Thaysen's BACKSTUBE**

www.thaysens-backstube.de

**WAGNERSHOF**



**Fleisch vom Galloway aus eigener Zucht**

Verkauf:  
Jeden Samstag, 10-18 Uhr  
und auf Anfrage

Bestellung jederzeit.  
Bestellversand möglich.

Tele. 0 45 261 / 51 84 01  
Fax: 0 45 261 / 51 84 58  
E-Mail: wagnerhof@ingenhof.de  
Postfach 404  
Postleitzahl 23714

Familie Zastrow, 24999 Grebin  
an der Straße Grebin, Mühlentor, Bad Malente.

ersten schleswig-holsteinischen Wein. Der feine Solaris, trocken und halb-trocken ausgebaut, der wunderbare Blanc de Noir, ein leicht lachsarbener Weißwein aus roten Trauben als spannende Alternative zum Roten, aber auch Rotwein, Cabernet und Cortis, barriquegereift und vollmundig beeindruckend gestandene Weinkenner. Neben Wein gedeihen in Malkwitz gleich hinter dem Ingenhof der Engels die leckersten Erdbeeren, etwas später auch Himbeeren. Und alle dürfen sie gepflückt werden. Einen wundervollen Ausblick auf die Weinberge hat man von Melanie Engels Feldcafé – und wundervoll ist auch der Erdbeerkuchen oder Himbeerkuchen, der je nach Zeit gemütlich-rustikal serviert wird. Der passt auch noch, wenn beim Erdbeerenpflücken nur jede zweite Beere ins Körbchen gewandert ist. Denn bei Melanie Engel darf man nach Herzenslust Erdbeeren pflücken, bei den köstlichen Früchten ein süßes, sonnenverwöhntes Vergnügen. Wer sich an Obst in flüssiger Form hält, der genießt eine Weinbergführung, die die junge Winzerin auf Wunsch anbietet.

hochwertigen, aromatischen Fleisch, das die Familie Zastrow in ihrem Hofladen verkauft – pur oder zu feinsten Spezialitäten wie Sauerfleisch oder Corned Beef, Rindfleisch in Madeira-Aspik, Mettwurst mit Bärlauch oder grünem Pfeffer. Lecker.



Ihnen ist eher nach Fisch zumute? Liegt ja auch nahe bei den vielen blauglitzernden Seen unserer Region – eiszeitlich entstanden bieten sie einer großen Fischvielfalt das perfekte Zuhause. Fischer Rüdiger Lasner in Ascheberg fischt Aale, Brassen, Barsche und Hechte, Zander, Schleie und Silber- und Edelmaränen sowie Plötze aus dem Großen Plöne See– je nach Fang bekommt man sie bei ihm frisch oder geräuchert. Bis Ende Oktober ist die Fischbratküche geöff-

Auswahl schönster Rosen jeder nur denkbaren Sorte. Von der schlicht-schönen Beetrose über den Rambler, der sich über einen Apfelbaum zum Klettern freut, historische und englische Rosen bis hin zum Rosenbäumchen, jeder Begleitpflanze und der passenden Erde noch dazu hat Bernd Abel einfach alles – dafür und für seine fachkundige Beratung wird er weit über die Kreisgrenzen hinaus geschätzt. Wer Rosen liebt, kommt um den großartigen kleinen Pflanzenmarkt nicht herum. Und will es auch gar nicht, dafür ist die Auswahl einfach zu schön.

**Fischerei & Räuchererei Lasner**

Ascheberg  
Telefon 0 45 261 / 33 98 18  
[www.fischereilasner.de](http://www.fischereilasner.de)

Sehen Sie den Fischern bei der Arbeit zu, genießen Sie Räucherfische's Delikatessen direkt aus dem Ofen oder lassen Sie einfach nur die Seele baumeln...  
Bei uns finden Sie Entspannung pur und vergessen den Alltag!

Öffnungszeiten, täglich von 09.00 – 18.00 Uhr; auch an Sonn- und Feiertagen

11. - 12. Juli  
**Traditionelles Fischerfest**

Willst Du's frischer, komm zum Fischer!

Von Malkwitz aus geht es nach Grebin auf den Wagnerhof – schon zuvor kann man überall die wuscheligen schwarzen Galloways der Familie Zastrow bei ihrem Nebenjob als Landschaftspfleger beobachten. Sie fühlen sich pudelwohl bei uns und vor allem bei den Zastrows, denn hier dürfen sie ganz in Ruhe wachsen und leben in ihrer Herde so artgerecht wie im schottischen Hochland. Seit 1992 züchtet die Familie Zastrow auf dem Wagnerhof Galloway-Rinder – die sanften Riesen aus den schottischen Highlands leben sommers wie winters auf den Wiesen um den Hof herum. Die Rinder danken es mit einem unglaublich



net und lädt zum Verspeisen oder Mitnehmen frischer Bratfische ein. Neu im Programm sind Brötchen mit Räucherfischfrikadellen und die Muschel-Burger, lecker. Genuss zum Mitnehmen also, Räucherfisch, Käse, Wurst, Wein – unsere Direktvermarkter geben Ihnen ein Stück Urlaub mit nach Hause. Und Bernd Abel in Seekamp hat sogar Urlaub zum Einpflanzen für Sie: Der Rosen-Spezialist bietet eine unvorstellbar große

Unsere Region bietet eine unglaubliche Vielfalt an Köstlichkeiten, regional und mit viel Herz hergestellt. Und wie schön, dass Regionalität auch gleich Nachhaltigkeit bedeutet – wir stärken die heimischen Produzenten und Landwirte, schonen die Umwelt durch kurze Wege, kaum Transporte und wenig Verpackung. Wir wissen, woher unser Essen kommt, kennen den Erzeuger, dürfen einen Blick aufs Feld, in den Stall oder sogar in die Käseerei werfen – er erklärt uns die Herstellung und die Zutaten, wir wissen, was drin ist, wo es herkommt und können ganz einfach genießen. Frischer und leckerer geht es einfach nicht.



**Feldcafé**  
Erdbeeren & Himbeeren  
Wein aus Schleswig-Holstein  
Kutschfahrten  
Ferienwohnungen  
[www.ingenhof.de](http://www.ingenhof.de)

Ingenhof · 23714 Bad Malente-Malkwitz · 04523 - 20 21 59 · [info@ingenhof.de](mailto:info@ingenhof.de)

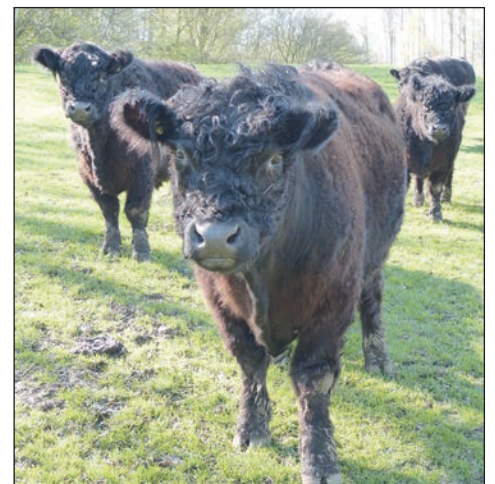

## Wandern, Radfahren, Reiten, Wasserwandern

### Entlang der Schusteracht kommt jeder auf seine Kosten

**Die Schusteracht ist ein 64 Kilometer langer Rad- und Wanderweg in Form einer Acht mit einer Nord- und einer Südschleife, deren Zentrum auf dem Marktplatz der Stadt Preetz liegt. Dieser einmalige Rundweg bietet eine wunderschöne, abwechslungsreiche Landschaft mit Seen und Flüssen, Wäldern, Hügeln und Feldern. Die Schusteracht verbindet historische und kulturelle Sehenswürdigkeiten, schmucke Dörfern, Gutshöfe und Parks der Region miteinander und lädt an wunderschönen Plätzen zum Verweilen ein. Ob zu Lande oder auf dem Wasser – hier kommt jeder auf seine Kosten.**

Wegweiser entlang der Strecke geben Angaben zu Nah- und Fernzielen mit Kilometerangaben und an den wichtigsten Kulturdenkmälern befinden sich Informationstafeln. Rast- und Ruhebänke sowie Hütten laden zu einem Picknick ein.

**Nordschleife (31 km):** Egal, ob man auf Wanderschaft die Nord- oder Südschleife erkundet, eine zentrale Sehenswürdigkeit ist das adelige Kloster Preetz. Das ehemalige Benediktinerinnenkloster wurde im Jahre 1210 gegründet – die Klosterkirche gehört zu den schönsten Kunst- und Kulturdenkmälern Norddeutschlands. Das Schwentinetal zwischen Preetz und Gut Rastorf beherbergt zahlreiche gefährdete Tier- und Pflanzenarten und gehört zu den artenreichsten und schönsten Lebensräumen Schleswig-Holsteins. Hier auf Gut Rastorf lässt sich eine wunderschöne Hofanlage aus dem Barock bewundern. Der Weg führt weiter entlang der Schwentine flussabwärts über die „Weiße Brücke“ des Rosensees bis zu den denkmalgeschützten Wasserkraftwerken in Raisdorf, die noch heute in Betrieb sind. Die Waldkapelle „Zum ewigen Troste“ der Gemeinde Pohnsdorf ist ein wahres Kleinod und das kleinste Gotteshaus in Schleswig-Holstein. Auf herrlichen Waldwegen geht es schließlich in die Pohnsdorfer Stauung, ein Feuchtgebiet und Lebensraum vieler Vogelarten. Hier lässt sich von einer Aussichtshütte wunderbar die Tierwelt beobachten.



Preetz ist das Zentrum der Schusteracht.

**Südschleife (33 km):** Preetz machte sich schon früh als „Schusterstadt“ einen Namen. In der Wakendorfer Straße 17 befindet sich das Holzschuhmuseum von Lorenz Hamann, einem der letzten Holzschuhmacher in Norddeutschland. Etwas abseits der Wegstrecke liegt das Herrenhaus Bredeneek – Park und Gebäude im klassizistischen Stil sind einfach sehenswert. Für Interessierte an der Kulturgeschichte der Region Schusteracht gibt es hier Veranstaltungen im und um das Kulturschloss. Weiter geht es durch lieblich Felder und Wälder bis die Kapelle Sophienhof im Ortsteil Schellhorn den Wanderer zur Einkerkehr einlädt. Das Gut Wahlstorf an der Schwentine, eine ehemalige Wasserburg, gibt Zeugnis früherer Fachwerkkonstruktion. Der Lanker See und die Kührener Teiche sind Heimat vieler bedrohter und seltener Vogelarten und hier im Land einer der größten Sommersam-

melplätze für Graugänse. Die Kührener Wassermühle ist ein romantisches Plätzchen am Wegesrand zurück durch herrliche Wälder nach Preetz.

**Wandern:** Beim Wandern und Walken lässt sich die herrliche Landschaft der Schusteracht wunderbar erkunden. Sowohl auf der Nord- als auch auf der Südschleife gibt es ausgewiesenen Rundwege und Anfangs- und Endpunkte für Strecken, die sich besonders gut für „Schusters Rappen“ eignen.

**Radwandern:** Der Verein Schusteracht bietet geführte Radtouren und Sondertouren entlang der Schusteracht an und informiert hier über besondere Sehenswürdigkeiten oder historische Gebäude an der Strecke. Jeweils am dritten Sonntag im Juli, August und September

werden weitere geführte Radtouren angeboten: Start ist am Quellstein auf dem Preetzer Marktplatz.

**Reiten:** Das regionale Reitwegkonzept bietet Rundreitwege mit einer Länge von sieben bis 20 Kilometer und hat eine Gesamtlänge von gut 93 Kilometern. Zahlreiche Reitbetriebe und Reiterhö-

fe dienen als Ausgangspunkt für Ausritte und „Reitwegepaten“ als Ansprechpartner. Das Tragen von Kopfnummern zur Nutzung der gut ausgeschilderten Reitwege ist Pflicht und der Reiter muss eine Jahres-, Wochen- oder Tagesvignette erwerben.

**Wasserwandern:** Kanuten, Ruderer, Segler und auch Angler kommen in der Schusteracht-Region ebenfalls auf ihre Kosten. Die Schwentine und viele Seen laden Wassersportler ein, die Natur vom Wasser aus zu genießen. Über die Strömung der, aus Plön kommenden, Schwentine gelangen Wasserwanderer über den Lanker See in den Kirchsee direkt in das Herz von Preetz. Flussabwärts geht es weiter über Gut Rastorf und den Rosensee in Raisdorf bis zur Rastorfer Mühle, die zur gastronomischen Einkehr einlädt. Mietstationen, organisierte Touren und die Rückholung ihres Kajaks oder Kanus machen Wasserwandern zu einem Erlebnis für Jedermann.

Informationen zur Schusteracht, Gastronomie, Unterkünften, Radtouren, Wasserwanderungen und Ritten zu Pferde gibt es auf schusterstadt-preetz.de, schusteracht.de und in der Tourist-Information in der Mühlenstraße 9 in Preetz (Telefon: 04342/7280420).



14.06. - 05.07.2015 | Erhard Rimek | One artist show  
 09.08. - 30.08.2015 | Ulrich Behl | One artist show

sengpiehl | zepfel projects

**Galerie**

open:  
 Sa 15-18, So 15-21,  
 Di 15-18, Mi 18-21 Uhr  
 und nach Vereinbarung

Kapellenweg 37, 24217 Schönberg /Holm | fon: 0171 1546997 | web: www.rositasengpiehl.de

## Schwentinetalfahrt

### Ausflugsfahrten + Bootsvermietung



[www.schwentinetalfahrt.de](http://www.schwentinetalfahrt.de)

Tel. 0431 / 72 24 28, An der Holsatiamühle, 24 149 Kiel



### Museumsbahnen Schönberger Strand



Am Schierbek 1 • 24217 Schönberg • Tel. 04344-2323 • [www.vvm-museumsbahn.de](http://www.vvm-museumsbahn.de)

**Betrieb vom 24. Mai bis 26. Oktober an allen Sonntagen,  
 dazu 19. Juni bis 30. August auch sonnabends.**

# Am Ostufer der Kieler Förde entlang

Mit dem Fahrrad, zu Fuß oder per Schiff

Wo ist die Sonnenseite der Kieler Förde? Für Einheimische und Stammurlauber keine Frage: Das Ostufer natürlich! Tatsächlich kann man aufgrund der geografischen Lage hier die schönsten Sonnenuntergänge beobachten – aber zuvor sollte man die warmen Strahlen möglichst lange genießen. Am besten entlang des Fördewanderweges – egal ob von Nord nach Süd - oder umgekehrt. Egal ob zu Fuß, mit dem Fahrrad, auf dem Fördeschiff. Oder gleich mit einer Kombination aus allem. Das Gute dabei: Der Ostsee ist man immer ganz nah.

Also einfach den Picknickkorb einpacken, den Rucksack oder die Fahrradtaschen mit Sonnenmilch, Badehosen, Regenjacken und ein paar Snacks ausstatten – schon kann es losgehen. Kiel-Dietrichsdorf oder Mönkeberg lassen sich

als Ausgangspunkte gut mit öffentlichen Verkehrsmitteln erreichen, auch für Automobilisten stehen einige Langzeitparkplätze in Wassernähe sogar kostenlos zur Verfügung. Immer am Wasser entlang geht es gen Norden. Wer noch nicht richtig gefrühstückt hat – oder sich mal so richtig sattsehen möchte – steuert in Höhe des Mönkeberger Hafens die Germaniakoppel an. Eine alte Steintreppe führt hinauf zum „Schaufenster“ auf die Kieler Förde. Ein guter Grund sich nieder zu lassen, schon mal eine kleine Stärkung aus der Marschverpflegung einzunehmen und den Weitblick zu genießen. Zwischen 9 und 10 Uhr laufen die großen Fähren aus Norwegen und Schweden in die Förde ein, aber auch sonst ist auf dem Wasser immer etwas los:



**Schaufenster zur Förde in Mönkeberg: Die „Germaniakoppel“ oberhalb des Fördewanderweges bietet nicht nur zur Kieler Woche wunderschöne maritime Ansichten. Zur Windjammerparade ein beliebter Anlaufpunkt, bietet die Wiese an den anderen 364 Tagen im Jahr genügend Platz zum Picknicken.**

Die Fördedampfer, größere oder kleinere Freizeitkapitäne und auf dem gegenüberliegenden Fördeufer locken die Schleusen Schiffe aus der ganzen Welt in den Nord-Ostsee- oder Kiel-Kanal. Unser Weg führt wieder direkt am Wasser entlang nach Heikendorf. Wir passieren die Ortsteile Kitzeberg (noble Villengegend mit einem „wild-schönen“ Strand), Altheikendorf (traditionsreiches Strandbad mit eigener Seebadeanstalt) und Möltenort (gemütlicher Jacht- und Fischereihafen mit alten Kuttern).

Bei Sonnenaufgang stehen von hier nicht nur die gewerblichen Fischer in See, auch viele Hobbyangler hoffen auf den ganz großen Fang von einem der Angelsschiffe. Während der Startzeitpunkt vom normalen Urlauber ohnehin verschlafen wird, lohnt es sich die Fischer und ihren Fang lieber auf dem Rückweg in Empfang zu nehmen. Stets aktuelle Anlandepunkte und Zeiten können im Internet unter [www.fisch-vom-kutter.de](http://www.fisch-vom-kutter.de) abgerufen werden. Wem das alles zu lange dauert, kann sich aber ringsherum vom Fischbrötchen bis zur Gourmetplatte - zum Beispiel mit Heilbuttfilet und Steinbeißerbäckchen - alles servieren lassen. Auf dem weiteren Weg laden aber auch viele Strandkörbe sowie einige markante Aussichtspunkte zum Verweilen ein. So kann man an der engsten Stelle in der Förde, die Schiffe „hautnah“ vorbeiziehen sehen, während die Skulpturen „Gerettet“ vor den Gefahren des Wassers und das U-Boot-Ehrenmal mit dem

bronzenen Seeadler zum Gedenken an die Gefallenen mahnen. In Richtung Laboe passiert man einen wunderschön gelegenen Campingplatz sowie Teile des Laboe Marine-Munitionsdepots. Nicht ganz ausgeschlossen, dass ein Wanderabschnitt für Übungszwecke mal geschlossen wird – vorherige Auskunft gibt eine Hotline unter Telefon (04343) 494307200. Ohne Sperrung kommt bald auch Laboe in Sicht, der kleine Ort an der Förde bietet einen Hafen, mit einem gerade neu gestalteten Umfeld,

vielen Spielmöglichkeiten und einem eintrittsfreien Informationszentrum der Seenotretter. Ferner eine alte Mühle, eine weitläufige Promenade sowie einen feinsandigen langen Strand. Wem das Ostseewasser noch zu kalt sein



**Nicht nur wenn die Beine müde werden: So reizvoll können öffentliche Verkehrsmittel sein. Die Ausflugsschiffe der Schlepp- und Fährergesellschaft werden rund um die Kieler Förde liebevoll „Fördedampfer“ genannt.**

sollte, kann sich im Meerwasserschwimmbad vergnügen, ein historisches U-Boot sowie das etwa 85 Meter hohe Marine Ehrenmal laden auch noch zur Besichtigung ein. Bei dem charmanten Ortskern, mit vielen kleinen Geschäften, Cafés und Restaurants, sollte man noch Zeit zum Eis essen, Bumeln und Schlemmen einplanen. Die Tour von Dietrichsdorf bis Laboe umfasst etwa zehn Kilometer, eine Fortsetzung auf der Küstenroute ist bis nach Hohwacht möglich. Müde (Rad-)Wanderer können für den Rückweg ab Laboe bis Mönkeberg auch die Fördeschiffahrt nutzen. Mit Zwischenstopp in Falckenstein und Friedrichsort auf dem Westufer der Kieler Förde geht es wieder in Richtung Kiel. Zeit genug zu vergleichen, welches Ufer tatsächlich die bessere Sonnenseite hat – aber vor allem sollte man den frischen Wind und die Seefahrt genießen.



- Leckere Frühstücksvariationen
- Mittags eine herzhafte Stärkung
- Selbstgebackener Kuchen zum Kaffee
- Abends ein köstliches Essen

24321 Hohwacht · Seestraße 21  
Tel. 0 43 81 - 20 85 198  
[www.godewind-hohwacht.de](http://www.godewind-hohwacht.de)

„... jetzt beginnt der Urlaub.....“

**FERIENWOHNUNG-VERMITTLUNG**  
**Ostseebad Laboe**

Britta Schmidt · Ferienwohnung-Vermittlung Ostseebad Laboe  
Börn 4 · Hafenseite · 24235 Laboe · Fon: 04343 1663  
Fax: 04343 421 432 · e-Mail: [info@ferieninlaboe.de](mailto:info@ferieninlaboe.de)

**LOPPIS der besondere Flohmarkt**

**Stöbern bei schwedischer Gemütlichkeit**

Wir haben jeden 3. Samstag im Monat für Dich geöffnet. Von 10-16 Uhr kannst Du in Höhndorf im Krumbeker Weg 3 nach Herzenslust auf zwei Etagen bei vielen Ausstellern stöbern und finden. Bei Kaffee und Kuchen oder Leckerem vom Grill kannst Du einen gemütlichen Klönschnack halten. Für die Kleinen haben wir ein Kinderzimmer, die „Lilla Stugan“. Bei uns findest Du alles, was der Haushalt, Hof und Keller hergibt.

**Lass Dich überraschen – immer wieder neue Aktionen!**

Wir sind unabhängig von Wind und Wetter. Bei uns kannst Du Ausstellflächen mieten und Deine Waren bis zum nächsten LOPPIS stehen lassen.

Melde Dich rechtzeitig an unter  
Tel: 0170-2888220 oder [info@loppis-lage.de](mailto:info@loppis-lage.de)  
[www.loppis-lage.de](http://www.loppis-lage.de)



## Die Schönberger Seebrücke

Im Jahre 2011 wurde die 260 Meter lange Seebrücke am Schönberger Strand nach jahrelangem Bemühen durch alle Instanzen von Gemeinde und Bürger erbaut und ist seitdem hauptsächlich während der Sommermonate eine abwechslungsreiche Attraktion für die Strandregion. Täglich legen Ausflugsschiffe an und „laden“ Badegäste, Tagesbesucher und Touristen am Molenkopf ab. Für die Feriengäste, die am Schönberger Strand ihr Feriendomizil aufgeschlagen haben, ist der rege Schiffsverkehr an der Mole stets ein Anlaufpunkt. Viele Urlauber nutzen die Möglichkeiten von Kurzausflügen mit dem Schiff. Der große Platz vor der Mole mit dem rostigen „Mann im Sturm“ ist ein prädestinierter Veranstaltungsplatz. Hier hat die Gemeinde Nägele mit Köpfen



**Die Schönberger Seebrücke ist stets ein beliebter Anlaufpunkt. Während der Sommerzeit ist die Brücke die Drehachse vieler touristischer und maritimer Veranstaltungen.**

gemacht, denn Seebrücke und Vorplatz bilden eine Einheit und sind ein touristischer Mittelpunkt geworden. Hier ist immer was los. Ein Spaziergang zum Molenkopf, ob im Sommer, Herbst oder in

der Winterzeit, ist immer ein maritimes Erlebnis. Die davor schon im Jahre 1912 gebaute Holz mole wurde von deutschen Soldaten gesprengt, um die Landung feindlicher Einheiten zu verhindern.

*4 Mahlzeiten Köhn*

**Bürgerhaus**

Frühstück · Mittagstisch · Kaffee · Abendbrot

**Genießen Sie unsere Sonnenterasse!**

*Reisegruppen und Ausflügler sind bei uns herzlich willkommen!*

Inh. Barbara Sauermann  
Hauptstr. 21 · 24257 Köhn  
Tel. 04385-2 47 98 22  
[www.4mahlzeiten-koehn.de](http://www.4mahlzeiten-koehn.de)

## Die Quase ist im Museumshafen in Wendtorf zu besichtigen

Ein Hingucker ist sie schon die nicht mehr schwimmfähige alte „Quase“ im Museumshafen in Wendtorf. Wenn man bedenkt, dass damit die Fischer Mitte des 19. Jahrhunderts auf der Ostsee bis vor die Küsten Langeland oder Fehmarn segelten, um frischen Fisch nach Hause zu bringen, dann ist das schon eine Meisterleistung. Und damit der gefangene Fisch auch bis zur Anlandung frisch bleibt, ließen sich die Fischer von Bootsbauern einen vom Meerwasser durchflute-

ten Fischraum in ihre Boote einbauen, eine sogenannte „Bünn“. Teile des Mittelrumpfes wurden abgeschottet und die Blanken durchlöchert.

So war immer frisches Seewasser für die gefangenen Fische in der „Bünn“ vorhanden, das sich kontinuierlich durch das Auf und Ab bei Seegang usw. stets erneuerte. Eine tolle Erfindung. Und beim Segeln schwappte das Wasser in der „Bünn“ hin und her und erzeugte ein „quatschendes“ Geräusch, das stets für die Fischer

an Bord gut hörbar war. Die Fischer nannten ihre Boote deshalb „Quatsch“ oder eben „Quase“.



**Mit solchen Fischerbooten segelten die Fischer im 19. Jahrhundert bis an die Küsten Dänemarks. In der „Bünn“ wurden die Fische frischgehalten. Sie nannten ihre Boote „Quase“ oder Quatsch, weil das Wasser in der „Bünn“ hin und her schwappte und daher ein quatschendes Geräusch verursachte.**

**Wir haben „Mehr“ als Meer**



**Rutsche & Babybecken**

**Wassergymnastik**

**Schwimmunterricht**

**Kindertobestunde**

**Kindergeburtstage**

**Saunalandschaft**

**Massagen**

**Öffnungszeiten Schwimmhalle**

Montag und Dienstag 10:00 - 14.00 und 15:00 - 18:00 Uhr

Mittwoch und Freitag 10:00 - 14:00 und 17:00 - 22:00 Uhr

Donnerstag geschlossen

Samstag 10.00 - 14.00 und 15:00 - 20:00 Uhr

Sonntag und Feiertag 11:30 - 17:00 Uhr

**Öffnungszeiten Sauna**

Mittwoch und Freitag 17:00 - 22:00 Uhr

Samstag 15:00 - 20:00 Uhr

Sonntag und Feiertag 11:30 - 17:00 Uhr

Einlassschluss immer 1 Std. vor Ende der Öffnungszeiten

**Meerwasserschwimmhalle und Sauna Laboe\***

Strandstraße 25 24235 Ostseebad Laboe Tel.: 04343 / 1249 E-mail: info@mwwsh-laboe.de www.mwwsh-laboe.de

(Foto u. Text: G.Milfheid)

# Historische Gebäude auf dem Historischen Pfad

## Ein Spaziergang durch die Gemeinde Probsteierhagen

Probsteierhagen ist ein kleiner idyllischer Ort am westlichen Rand der Probstei. Zu der Gemeinde gehören die Ortsteile Hagen, Muxall, Röbsdorf, Grevensberg, Schrevendorf und Wulfsdorf. Der Ursprung der Gemeinde lässt sich bis auf das Jahr 1259 zurückführen. Das alte Handwerker- und Bauerndorf war eng mit dem adeligen Gut Hagen verbunden und wurde um 1930

mit dem Gutsbezirk Hagen in rund 70 Kleinbauernstellen zur heutigen Gemeinde Probsteierhagen verbunden.

Die historischen Gebäuden, die über viele Jahrhunderte dort entstanden, sind teilweise noch heute zu bewundern. Im Jahr 2005 entwickelte sich daraufhin bei einer Arbeitsgruppe des Fördervereins Schloss Hagen die Idee, in Probsteierhagen einen Historischen Pfad zu verwirklichen, der an den besonders sehenswerten Gebäuden entlang führt. Das Projekt wurde ausschließlich durch Spenden finanziert und 2007 erfolgte dann die offizielle Einweihung dieses Pfades, der bis heute viele Besucher in die Gemeinde lockt.

Beginnend am historischen Herrenhaus Hagen führt der Pfad an 22 Stationen vorbei. Die Wegstrecke beträgt 2,8 km. Alle 22 Gebäude sind mit Schautafeln



Der Historische Pfad beginnt am Herrenhaus Hagen.

versehen, die dem Besucher Informationen und Bilder liefern. Jede Tafel zeigt den Verlauf des Pfades und den jeweiligen Standort an.

Neben dem Schloss Hagen, das mit historischen Stuckdecken und Malereien aus dem 18. Jahrhundert besticht, führt der Pfad an ehemaligen hochherrschaftlichen Gebäuden, alten und neuen Gasthöfen und Cafés, der 1259 erstmals erwähnten St. Katharinen-Kirche, ehemaligen Villen, dem alten „Millionenviertel“ und vielem Sehenswerten mehr vorbei und endet am ehemaligen Wirtschaftsgebäude des Gutes Hagen direkt vor dem schönen Herrenhaus Hagen.

Heute sind einige der Gebäude oft kaum beziehungsweise gar nicht mehr in ihrer Funktion oder Gestalt zu erkennen. Der Pfad führt in die Vergangenheit und ist für alle



Die Schautafeln an den 22 Gebäuden erzählen die Geschichte der Gebäude.

Interessierten einen Spaziergang durch die Gemeinde wert. Eine Begleitbroschüre mit Erläuterungen und historischen Bildern ist gegen eine Schutzgebühr von einem Euro in einigen Geschäften sowie im Markttreff und Tourismusbüro Probsteierhagen erhältlich oder auf der Internetseite des Schloss Hagens als Download verfügbar.

**HIGH**



**SPIRITS**

**HOCHSEILGARTEN  
IN KIEL FALCKENSTEIN**



**KLETTERN  
FÜR SPORTLER,  
JUGENDGRUPPEN,  
KINDER, FAMILIEN**

Tel. 0431-310 4947  
www.highspirits-kiel.de  
info@highspirits-kiel.de



Erstmals erwähnt 1259: Die St. Katharinen-Kirche.

# ZEITREISE

VOM URKNALL ZUM MENSCHEN

Infos & Tickets: 0431 210-1741 (di-fr 9-11 Uhr, di 15-17 Uhr) [www.mediendom.de](http://www.mediendom.de)

**MEDIENDOM**  
DER FACHHOCHSCHULE KIEL

# Ausflugsziel Prinzeninsel

Mit dem Schiff bequem erreichbar

Die Prinzeninsel, ein beliebtes Ausflugsziel, ist eine langgestreckte, südwestlich des Plöner Schlosses gelegene Halbinsel im Besitz des Hauses Preußen. Sie kann zu Fuß, mit dem Rad oder zu Wasser erreicht werden. An ihrer Spitze mitten im Großen Plöner See befindet sich ein niedersächsisches Bauernhaus des 17. Jahrhunderts mit gastronomischem Betrieb und einem neu gestalteten Spielplatz mit einem Holzschiff zum Rutschen, Klettern und Schaukeln, ein Freibad mit flacher Wasserzone und breitem Strandabschnitt und der Anleger für die Plöner Motorschiffahrt. Badegäste und Radler, Kanuten und Paddler, Segler und Ruderer sowie Spaziergänger und Ausflügler, die einfach einen schönen Aufenthalt genießen wollen, treffen hier zusammen. Dabei ist die Prinzeninsel ein geschichtsträchtiger Ort, den schon die Plöner Herzöge als Ausflugsziel nutzten. Auf dem ehemaligen Bauernhof erlernten die Söhne des letzten deutschen Kaisers Wilhelms II. landwirtschaftliche Grundkenntnisse. Und an der Südspitze der Prinzeninsel befand sich der Lieb-



**Die Prinzeninsel im Großen Plöner See bietet herrliche Aussichtspunkte und traumhafte Ecken, die zum Verweilen einladen.**

lingsplatz ihrer Mutter, der letzten deutschen Kaiserin, Auguste Viktoria. Von hier aus erstreckt sich ein reizvoller Ausblick auf die Inselnlandschaft, den Bosauer sowie

Tiere, Handelsgüter und erste vergnügungslustige Ausflügler hin- und her zu bringen. Moderne Fahrgastschiffe fahren heute im zweistündlichen Takt viermal täglich von Fegetasche über Plön,

Prinzeninsel, Dersau und Ascheberg eine 24 km lange Rundfahrt, vorbei an unzähligen Inseln. Besondere Sehenswürdigkeiten der zwei Stunden dauernden Fahrt sind das Plöner Schloss, die Prinzeninsel sowie die Natur- und Vogelschutzgebiete. Das Dreieckschiff „Holsteinische Schweiz“ kann insgesamt 420 Fahrgäste aufnehmen, ist behindertengerecht ausgestattet und punktet mit einem separaten Oberdecksalon, der sich für Festlichkeiten mit Gruppen bis 90 Personen eignet. Eine weitere Möglichkeit, den Großen Plöner See kennenzulernen, bietet die Bosau-Fahrt. Sie verbindet viermal täglich die Orte Fegetasche, Plön, die Prinzeninsel und Bosau. Auf der Bosau-Fahrt werden auch Fahrräder befördert, so dass sich ausgeklügelte Radtouren oder Wanderungen mit einer entspannten Querung des Sees per Schiff verknüpfen lassen.



den Ascheberger Teil des Großen Plöner Sees. Die „Große Plöner See-Rundfahrt“ ist eine Fahrt mit einer fast 150-jährigen Tradition: Schon 1870 befuhr das Dampfschiff „Seeschwalbe“ die Strecke zwischen Dersau und Plön, um Menschen,

den Ascheberger Teil des Großen Plöner Sees. Die „Große Plöner See-Rundfahrt“ ist eine Fahrt mit einer fast 150-jährigen Tradition: Schon 1870 befuhr das Dampfschiff „Seeschwalbe“ die Strecke zwischen Dersau und Plön, um Menschen,

## PRINZENINSEL

*Genuss mit Tradition*



Genussadresse und Naturidylle. Die Prinzeninsel vor den Toren Plöns ist ein einzigartiges Ausflugsziel.

Ob zu Fuß oder mit dem Rad, per Kanu oder Ausflugsschiff: Entdecken Sie eine Welt für sich – und im niedersächsischen Bauernhaus oder im Biergarten die köstliche Holsteiner Küche.

Das Ufer unseres Strandbades lädt zur Entspannung ein. Herzlich willkommen!

Küche von 11 bis 20 Uhr | In der Saison montags Ruhetag  
Große Insel 1 | 24306 Plön | Telefon : 0 45 22 / 50 87 00  
[www.prinzeninsel-ploen.de](http://www.prinzeninsel-ploen.de)

**Einmalig in der Holsteinischen Schweiz**

### Große Plöner See-Rundfahrt

**Größte Fahrt im romantischen Seenparadies!**

Moderne Schiffe bis 450 Personen  
· Salonschiff „Holst. Schweiz“, Restauration behindertengerecht ·

Tel.: 0 45 22/67 66

# Plöner Ecken entdecken

## Ein Ort zum Wandern und Verweilen

Twieten und Wasserwege, eine Altstadt mit Geschichte, historische Bauwerke: Plön bietet zahlreiche Entdeckungsmöglichkeiten. Zu Fuß oder auf dem Wasser – es gibt eine Reihe von Möglichkeiten, die Stadt und ihre Besonderheiten zu erobern. Einen prächtigen Rundblick über Stadt und Seenlandschaft verspricht der Besuch der 20 Meter hohen Aussichtsplattform des Parnaßturms, 85 Meter über dem Meeresspiegel. Unabhängig davon, ob man sich per Fahrrad, per Pedes oder per Paddelboot auf dem Großen und dem Kleinen Plöner See rund um den Stadtkern fortbewegt. Vor allem das höher gelegene Schloss prägt die Silhouette der Altstadt. Herzog Joachim Ernst von Schleswig-Holstein-Sonderburg-Plön ließ es in nur drei Jahren nach Abriss der mittelalterlichen Burg im Stil



des italienischen Frühbarocks errichten und 1636 fertig stellen. Angefangen beim historischen Stadtkern zwischen dem Rathaus am Schlossberg und der

Schwentinebrücke bis hin zur Johanniskirche, dem Museum des Kreises Plön vis à vis und dem Schlossgebiet mit angrenzendem Park bietet Plön eine Fülle von Sehenswürdigkeiten. Teilnehmer der Stadtführungen von der Plöner Tourist Info können nicht nur einen abwechslungsreichen Rundgang durch die Innenstadt erleben und erfahren dabei viel über die Zeit der slawischen Besiedlung, die Stadtgründung, die Zeit des Mittelalters, die Entstehung des Herzogtums Plöns vor rund

400 Jahren, die nachfolgende dänische Zeit, die kurze preußische Epoche, in der eine besondere Verknüpfung mit der kaiserlichen Familie bestand und die weitere Entwicklung bis zur Gegenwart.

Die Plöner Nikolaikirche, mit einer Reihe von Veranstaltungen eines der musikalisch am meisten genutzten Gotteshäuser in Norddeutschland, prägt das Stadtbild im Zentrum am Markt. Gebäude mit "Geschichte" sind insbesondere das Plöner Museum, das viel Interessantes zur Heimatkunde, zur Frühgeschichte, aber auch zu seiner eigenen Vergangenheit zum Beispiel als "Alte Apotheke" bereit hält sowie das sogenannte "Prinzenhaus" am Schlosspark, ein Bauwerk des Rokoko mit Seitenflügeln aus der Kaiserzeit. Genutzt wurde es vor dem Ersten Weltkrieg als Schule für die Prinzen, die Söhne des letzten deutschen Kaisers. Auch der barocke Marstall, erbaut für die Reitpferde des Plöner Herzogs, das heutige Naturparkhaus, das ursprünglich als herzogliche „Reithalle“ errichtet wurde und



das "Kulturforum Alte Schwimmhalle am Schloss", ein Bauwerk im Jugendstil, zählen zu den historischen Gebäuden des Schlossgebiets, das zum gemütlichen Streifzug einlädt.



## Plön am Großen Plöner See

Rundum Urlaub.



*Die Stadt entdecken, in der schon Fürsten, Herzöge und Könige lebten!*

### Stadt- und Schlossgebietsführung „Kirchen, Kaiser und Kadetten“

Mo. u. Sa. jeweils um 11.00 Uhr (15.05. – 30.09.)

Treffpunkt: Tourist Info Großer Plöner See

### Führungen durch das Plöner Prinzenhaus

Mai bis Sept. mittwochs um 11:30 Uhr, sonntags um 15:00 Uhr.

Oktober bis April sonntags 11:30 Uhr, Treffpunkt Prinzenhaus

### Stadtführungen mit dem Kanu

mit Muskelkraft und durch fünf Seen einmal rund um die Plöner Innenstadt, Juli und August: dienstags 17 Uhr, donnerstags 10 Uhr und freitags um 18 Uhr; Mai, Juni und September: dienstags um 17 Uhr; Anmeldung erforderlich

### Auf eigene Faust und mit Navi Plön entdecken

ca. zweistündige Tour mit Navigationsgerät und Laufzettel und kleinem Schatz am Ende der Tour. Für alle, die Spaß am Entdecken und Rätseln haben, 10 € pro Gerät inkl. Laufzettel und Schatz

### Stadtführungen für Kinder „Plön mit Kinderaugen entdecken“

Spielerisch aufgebaute Stadtführung für die kleinen Gäste von 5 bis 10 Jahren; Eltern sind herzlich mit eingeladen. Termine: Juli und August mittwochs um 10:30 Uhr  
Treffpunkt: Tourist Info Großer Plöner See

### Küssen in Plön

Die 1 ½ stündige Führung beginnt in der Dämmerung und klingt an einem romantischen Ort mit einem Getränk aus. Termine: 6. Juli 21.15 Uhr; 23. Juli 21.15 Uhr; 13. August 20.45 Uhr; 20. August 20.45 Uhr, 11. September 20.00 Uhr, Treffpunkt Schwentinebrücke am Lübschen Tor, Anmeldung erforderlich

Tourist Info Großer Plöner See · Bahnhofstraße 5 (Im Bahnhof) · 24306 Plön

Tel. (0 45 22) 50 95-0 · touristinfo@ploen.de

[www.touristinfo-ploen.de](http://www.touristinfo-ploen.de)



## 825-Jahre - Ascheberg hat Grund zum Feiern

Die erste geschichtliche Nennung unseres Namens in der Chronik des Godeschalvus 1190 wird in unserem Dorf Ascheberg an drei Tagen im Juli gefeiert. Das traditionelle „Warm-Up“ findet am Freitag, den 10. Juli ab 19 Uhr in unserem Segelhafen am Strand statt. Tanzen Sie mit uns zur Musik der Band „Rock die Straße,“ Hits aus den 60-er und 80-er Jahren“, hören Sie den sagenumwobenen Segelgeschichten der Mitglieder zu und probieren Sie Grillwürstchen und ein Bier mit Blick auf den Großen Plöner See. Parken Sie gerne auf dem Platz an der Kirche, ein Fußweg führt Sie hinunter zum Wasser. Am Samstagnachmittag, ab 15 Uhr erleben Sie den Festumzug mit zahlreichen Dorfkindern. Mit Blumenkränzen im Haar und einer



Das kleine Ascheberg im Herzen der Holsteinischen Schweiz wird in diesem Jahr 825 Jahre alt und lädt zum Mitfeiern an.

prächtigen Pferdekutsche für die Prinzessinnen und Prinzen des Vogelschießens geht es in Begleitung eines festlichen Musikkorps durch den Ort. Der Umzug endet auf den Seewiesen, direkt am Strand von Ascheberg. Dort können Sie unter mindestens dreißig verschiedenen köstlichen Torten der Landfrauen etwas für sich aussuchen. Es gibt hausgemachte Schmalzbrote, man kann Kräuterlinge probieren und Steak- und Würstchen in geselliger Runde verspeisen. Der

maritime Höhepunkt findet am späten Nachmittag beim Entenrennen statt. Rund 300 Enten werden sich im Nichtschwimmerbereich des Ascheberger Strandes gemeinsam auf den Weg machen. Wenn Ihre Ente schnell genug ist, gibt es tolle Preise zu gewinnen. Sogenannte „Entenlose“ können beim Optiker „Augenblick“ in Ascheberg gekauft werden. Die Vereine aus Ascheberg, wie zum Beispiel die Volkshochschule, der Segelverein, die Pfadfinder, Feuerwehr, Ascheberg Rockt e.V., der Touristikverein, der Sportverein, die Schachgemeinschaft und viele andere stellen sich bei der Veranstaltung vor und geben einen Einblick in Ihre Arbeit und die Aktivitäten für das Dorf. Die Kinder können Torwandschießen, sich schminken lassen oder auch das Spielmobil testen. Alle Spiele für die Kinder sind natürlich kostenfrei.

Und sollte ein Kind kostümiert als Ritter, Vasall oder Prinzessin erscheinen, gibt es ein Überraschungsgeschenk im Pavillon des Touristikvereins! Am Samstagabend, ab 20 Uhr spielt die Band „Tiffany“ und lädt zum Open-Air Konzert bei Cocktails unterm Sternenzelt ein. Die Coverband ist bekannt als Kiels Kultband Nr. 1. Die acht Musiker werden mit Rockklassikern für Stimmung sorgen. Eine Besonderheit ist der Open-Air Gottesdienst von Pastor Philipp Strelow am Sonntagmorgen um 10 Uhr auf der Festwiese. Erleben Sie unseren Pastor mit gekrempeelten Hosen im Plöner See bei einer Taufe. Wir laden Sie und Ihre Urlaubsgäste recht herzlich ein unser Dorffest mitzuerleben.



**"Räderwerk"**  
Die Fahrradwelt in Plön

Ihr Servicepartner rund ums Fahrrad  
Inzahlungnahme möglich

Gute Gebrauchte mit Garantie  
Hol- und Bringservice

**P** Eutiner Straße 44 · Plön **P**  
Tel. 0 45 22 / 50 86 70

Kowsky ...  
Viel mehr als "nur"  
Sanitätshaus!

**Kowsky**

Sanitätshaus Kowsky GmbH  
Bahnhofstr. 11, 24306 Plön  
Tel.: 04522 - 2450 Fax.: -1833  
www.kowsky.com  
www.inkontinenz-service.com

**E neukauf**  
Arne Ley, Eutin + Plön  
EDEKA

AUS LIEBE ZU QUALITÄT UND FRISCHE  
ALLES, WAS MAN  
IM URLAUB BRAUCHT.  
JEDE WOCHE STARKE ANGEBOTE

Öffnungszeiten Plön: Mo – Sa 8.00 – 20.00 Uhr · So 12.00 – 18.00 Uhr  
Öffnungszeiten Eutin: Mo – Sa 7.00 – 20.00 Uhr · So 12.00 – 18.00 Uhr

# Preetz, die liebenswerte Schusterstadt

Das Tor zur Holsteinischen Schweiz: Kultur, Natur pur, charmante Geschäfte und Lokalitäten!

Als Tor zur Holsteinischen Schweiz präsentiert sich Preetz als quirlige Kleinstadt mit Flair. Die zahlreichen Cafés und Restaurants bieten regionale Köstlichkeiten und die vielen inhabergeführten Geschäfte um den Marktplatz herum und in den liebenswerten Einkaufsstraßen laden mit ihrem breiten Warenangebot zum Bummeln und Shoppen ein. Das ehrwürdige Preetzer Kloster, die alte Stadtkirche und unzählige historische Häuser versetzen den Besucher in die Zeit der Schuster und Holzschuhmacher, von denen vor 150 Jahren noch in jedem zweiten Haus einer lebte und arbeitete. Und genau deswegen und wegen der vielen Denkmäler und Erinnerungen an diese Zeit, wird Preetz bis heute Schusterstadt genannt. Ob für Radfahrer, (Wasser-)Sportler, Familien, Wanderer, Kultur- und Erholungssuchende, durch seine zentrale Lage ist diese aufstrebende und lebendige Stadt gut zu erreichen und immer einen Ausflug wert!

In Preetz blühte über Jahrhunderte das Handwerk, insbesondere das der Schuhmacher, welches Preetz als Schusterstadt weitgang durch die Stadt lassen sich noch viele Zeugnisse des einst florierenden Handwerks entdecken.



über seine Grenzen hinaus bekannt machte. Bei einem Rundgang durch die Stadt lassen sich noch viele Zeugnisse des einst florierenden Handwerks entdecken.



Die Preetzer Stadtkirche thront auf einem Hügel über dem Kirchsee.

Adeligem Kloster und Stadtkirche. Auf diesem Rundgang entlang Jahrhunderte alter Häuser wandelt der Besucher auf historischen Spuren, 110 Informationstafeln dokumentieren die spannende Geschichte der historischen Häuser. Mit einem Besuch bei Lorenz Hamann besuchen Sie die älteste noch existierende Holzschuhmacherei in Norddeutschland. Hier werden Tradition und Moderne miteinander verbunden: in der 1915 gegründeten Werkstatt scheint die Zeit stehen geblieben zu sein, gleichzeitig liefert der Preetzer seine Holzschuhe in die ganze Welt. Nach vorheriger Anmeldung kann hier an einer Museumsführung teilgenommen werden.

Die Entwicklung des "Flecken" Preetz ist eng mit der Geschichte des Klosters Preetz verbunden, das 1211 durch Graf Albrecht von Orlamünde gegründet wurde. Das ehemalige Benediktinerinnenkloster und die dreischiffige gotische Klosterkirche zählen zu

den schönsten Kunst- und Kulturdenkmälern des Nordens. Die Preetzer Stadtkirche aus der Zeit des „Limes Saxoniae“ wurde 1210 ursprünglich als Wehrkirche auf einem Hügel über dem Kirchsee erbaut. Die heutigen barocken Formen sowie der romanische Taufstein, Renaissance-Leuchter und der schwebende Taufengel laden zum besinnlichen Verweilen ein. Nicht weit entfernt im Heimatmuseum in der Mühlenstraße 14 wird in den fünf Ausstellungsräumen die Preetzer Geschichte von den Anfängen der Besiedlung bis in die Gegenwart dokumentiert, von archäologischen Exponaten der Vor- und Frühgeschichte bis zu Preetzer Keramik und Silberschmiedearbeiten.

## Einzigartige Naturerlebnisse:

Preetz ist idealer Ausgangspunkt, um auf Schusters Rappen, mit dem Fahrrad oder auf dem Wasser die herrliche Landschaft des

ANKAUF & VERKAUF

Antik & Trödel

- ◆ **Goldschmuck**, Bruchgold, Zahngold, Schmuck, Antikschmuck, Modeschmuck, Omaschmuck, 333er, 585er, 750er
- ◆ **Silber**: Schmuck, Bestecke, Leuchter, Schalen, Münzen, Dosen
- ◆ **Bernstein in jeder Form und alter Weihnachtsschmuck**
- ◆ **Militaria**: Orden, Ehrenzeichen, Dolche, Säbel, Fotos, Alben, Urkunden, Postkarten vor 1945
- ◆ **Porzellan**, Lampen, Meissen, Uhren, Möbel, Antikspielzeug, Bilder, Porzellanfiguren usw.



BARGELD SOFORT!

Ankauf von ganzen Nachlässen

---

das STÖBERLÄDCHEN

Kirchenstraße 17 • Preetz (neben Emling) • Tel. (0 43 42) 30 93 16  
 Öffnungszeiten: Mo. - Fr. 9:30 - 13:00 Uhr und 15:00 - 18:00 Uhr  
 Mittwoch Nachmittag geschlossen • Sa. 9:00 - 13:00 Uhr

Flusslaufs Schwentine und der vielen Seen zu erkunden. Auch mitten in der Stadt gibt es idyllische Plätze – „Natur-oasen“ wie die begehba- ren Ufer des Kirchsees und des Postsees, die Wehrberganlagen, den Mühlenpark und natürlich den Klosterforst. Die Postseefeldmark mit ihren reizvollen Knick- wegen, naturbelassenen Feuchtwiesen, Feldern und Wäldchen ist Heim- at vieler Tierarten und Weidefläche von Robust- rindern. Der NABU Kreis Plön betreibt am Strand- bad Lanker See eine In- fohütte mit einer interessanten Ausstellung für Naturliebhaber und bietet ein abwechslungs- reiches Naturerlebnisprogramm an. Informationen hierzu und zu allen anderen Freizeitaktivitäten in und rund um Preetz erhält man in der Tourist-Information „Preetzer Ser-



Ihrem Rad die klaren einladenden Seen, die herrlich leuchtenden Rapsfeldern oder duftenden Wäldern. Das Rad-, Reit- und Wander- wege-System Schusteracht führt zu bemerkenswerten Plätzen der Umgebung, die Mitte dieser ab- wechslungsreichen Wegeacht liegt

### Familienfreundliches Städtchen:

Preetz bietet nicht nur naturlie- benden Familien kinderwagen- freundliche Wege, das Freizeit- angebot für alle Altersgruppen ist reichlich und für jedes Wetter ist etwas dabei. Für Kanutouren stromabwärts und stromaufwärts auf der Schwentine ist die Schuster- stadt der ideale Ausgangs- punkt. Am Kirchsee bietet Kanu- center Laas neben seiner Kanu- und Kajakvermie- tung, auch Tretboote und Ruderboote für romantische Fahrten auf dem Kirchsee und Lanker See und es gibt Fahrräder zum Verleih. Das Strandbad am Lanker See lockt im Sommer Wasserni- xen jeden Alters an und der großzügige Spielplatz und eine Minigolfanlage sind beliebte Ausflugsziele. Für kleine Abenteurer gibt es den Robinsonspielplatz am Postsee und spaziert man hier weiter an den Ufern des Sees und überquert die Mühlenau, dann lädt die Preetzer Schwimmhalle alle Wasserfans und Saunalieb- haber ein. Im Herzen von Preetz liegt das Filmtheater Capitol, ein



vice“ in der Mühlenstraße 9. Egal, ob sportlich oder beschaulich: Rad fahren ist Aktivität und Na- turerlebnis pur. Erkunden Sie mit

in Preetz. Von hier führt ein aus- geschilderter Rundkurs von 64 Ki- lometer in Form einer Acht durch artenreiche, schöne Naturräume.



Verzehrkin, wo Kino wieder zum Erlebnis wird.

### Einkaufsbummel mit Flair:

Ob ein Stadtbummel oder eine spannende und anek- dotenreiche Erkundungstour mit der liebenswerten Stadt- führerin Anne-Kathrin Kalb, die immer mittwochs um 10 Uhr am Quellstein auf dem Marktplatz ihre Führungen beginnt, die beschauliche Preetzer Innenstadt lädt zum Flanieren und Entspannen ein. Der Wochenmarkt am Mittwoch und Samstag auf dem Marktplatz ist ein echter Magnet, hier gibt es frische Produkte aus der Region und dazu immer einen Klönschnack. Rei- zende kleine Läden verlocken zum Stöbern und Shoppen. Einen so schönen Tag in der Schusterstadt sollte man in den Straßencafés oder in einem der gemütlichen Restaurants ausklingen lassen und dann ist sich jeder sicher: nach Preetz komme ich wieder!

**GLÄNZENDE Geschenk-IDEEN!**

Viele schöne Geschenkideen finden Sie bei uns:

- PANDORA
- CASIO
- BOCCIA®
- ROLF CREMER, Design & Lifestyle
- SKAGEN DENMARK
- WILKENS
- De la Vi
- ROBBE & BERKING
- SEIKO
- s.Oliver®
- MANUSCHMUCK

**Juwelier Rensmeyer**  
InA. Michael Götsch

Markt 8 | Preetz  
Telefon 04342 21.03  
[www.juwelier-rensmeyer.de](http://www.juwelier-rensmeyer.de)

**Hallenbad & Sauna Preetz**

Informationen:  
☎ 0 43 42 - 8 46 59  
[www.preetz.de](http://www.preetz.de)

Hinein ins Vergnügen!

# Kirche – Kuchen – Katengarten

In Bosau steckt neben Kunst, Kultur und Köstlichkeiten vor allem ganz viel Herz

Einen Spaziergang durch Bosau kann man an den unterschiedlichsten Orten beginnen – vielleicht am Strand des Großen Plöner Sees, dessen sanfte Wellen im Frühlingswind glitzern? Oder



am freundlichen alten Bischofs-Dom, der St. Petri-Kirche mit ihrem kleinen Turm und der liebevollen Ausstattung – von hier aus führt der Weg durchs Dorf an der Dunkerschen Kate vorbei, in der fast das ganze Jahr über die

schönsten Ausstellungen stattfinden. Mode, Kunsthandwerk, Schmuck, Kinderspielzeug, lauter Schönes wird hier ausgestellt und verkauft. Im Sommer ist der Katengarten eine echte Pracht

– gepflegt von ehrenamtlichen Gärtnern aus Leidenschaft blühen hier nicht nur die schönsten Blumen, hier gedeihen auch Gemüse und Obst ganz prächtig, sodass die Ernte in Marmeladen, Gelees und Chutneys verarbei-

tet und zu Gunsten des Gartens verkauft werden kann. Im alten Backhaus wird im Sommer regelmäßig nach alter Kunst Brot gebacken, dann duftet ganz Bosau herrlich nach Brot.

Ein Stück weiter, gleich um die Ecke, lockt dann Lisa Brooks Café Achter de Mur – alle Torten macht sie mit ihren beiden Mitarbeiterinnen jeden Morgen frisch, und das am liebsten aus saisonalen, regionalen Zutaten. Das meiste Obst für ihre Torten stammt vom familieneigenen

Bauernhof, den ihre Schwester bewirtschaftet. Aus dessen Garten stammen Kirschen und Beeren für die Rode Grütt in der Torte und ebenso die Himbeeren für die Eierlikör-Torte. „Wir tun alles zur Freude unserer Gäste – aber auch zu unserer Freude“, lächelt Lisa Brooks, „und wir haben einen hohen Qualitätsanspruch – an die Zutaten und vor allem an den Geschmack, auf den legen wir den höchsten Wert.“ Ihre Torten, so erzählt sie, sähen aus wie die Bauernhoftorten, die schon

## Immer einen Ausflug wert Die Bosauer Sommerkonzerte

Die Bosauer Sommerkonzerte in der rund 860 Jahre alten Vicelin-Kirche St. Petri erfreuen sich seit vier Jahrzehnten großer Beliebtheit. Nach einer erfolgreichen Saison 2014 gibt es auch in diesem Jahr eine Reihe von Konzertabenden. Ein buntes Programm lädt dazu ein, die Vielfalt der Musik an den Sonnabenden in einem ganz besonderen Ambiente zu erleben. Die Konzertpausen bieten sich für einen geselligen Besuch im Pastoratsgarten an. „Viele verbinden den Konzertbesuch

Sergej Tcherepanov ist künstlerischer Leiter der Sommerkonzerte. Seine Musikstudien absolvierte er am Tschaikowsky-Konservatorium in Moskau sowie an den Hochschulen in Lübeck und Hamburg, besuchte Orgelmeisterkurse bei Jean Guillou und Olivier Latry (Paris) und betrieb Studien an historischen Orgeln in Norddeutschland. Der Organist gewann verschiedene Preise, darunter den Possehl-Preis Lübeck und den Preis der Arp-Schnitger-Gesellschaft. Zu-

RESTAURANT  
CAFÉ  
**AmSee**  
ASCHBERG AM PLÖNER SEE

★★★ Campingplatz  
**Musbergwiese**

Am Badestrand und Fähranleger · 24326 Ascheberg · Tel. 0 45 26 / 4 45

**Ascheberg erleben ...**

Der Erholungsort liegt idyllisch am Großen Plöner See im Naturpark Holsteinische Schweiz.

Wunderschöne Ferienwohnungen direkt am See, Hotelappartements mit Wellness Anwendungen und Bio-Küche, Gästezimmer mit Frühstück, Campingplätze mit Badestrand.

Wir finden für Sie oder Ihre Gäste die passende Unterkunft.

Touristikverein  
Ascheberg am Großen Plöner See e.V.  
Tel: 04526 380200  
[www.urlaub-ascheberg.de](http://www.urlaub-ascheberg.de)



zumindes bei trockenem Wetter mit einer abendlichen Fahrradtour und kommen sogar aus Malente“, weiß Bosaus langjähriger Kirchenmusiker Sergej Tcherepanov. „Die Leute lieben es, die Konzertpause im Pastoratsgarten zu verbringen um den Blick auf den See und Schloss Plön zu genießen, etwas zu trinken und sich auszutauschen“, erzählt er. Vor allem über Musik. Zentrales Anliegen des Musikers: „Musik so zu gestalten, dass sie die Herzen der Menschen berührt.“

dem ist Sergej Tcherepanov als Lehrbeauftragter für künstlerisches Orgelspiel, Klavier- und Cembalobegleitung an der Musikhochschule Lübeck tätig. Als Solist wirkte er bei zahlreichen Festivals und Orgelwochen in vielen Ländern Europas mit. Info: Alle Sommerkonzerte sind unter [www.kirche-bosau.de](http://www.kirche-bosau.de) zu finden. Eintrittskarten an der Abendkasse, eine Stunde vor Konzertbeginn, ermäßigt für Schüler und Studenten um 50 Prozent



ihre Mutter gemacht habe – und wunderbarerweise schmecken sie auch so. Erdbeertorte gibts hier, wenn Erdbeerzeit ist – aber auch in der übrigen Zeit müssen Torten-Gourmets nicht darben, denn Lisa Brooks und ihr Team backen köstliche Stachelbeer-Baiser-Torte, Rote-Grütze-Torte natürlich oder auch mal Mokkatorte. Liebhaber deftigerer Küche nehmen sicher lieber den leckeren Gemüseuchen oder den täglich wechselnden Eintopf. Und wer Lisa Brooks zuhört, der weiß, dass in allem nur das Beste steckt – und vor allem ganz viel Herz und Liebe für gutes Essen. Ob süß oder deftig, ob in der liebevoll eingerichteten Kaffeestube oder auf



der herrlichen, sonnenverwöhnten Terrasse – wohlfühlen darf man sich hier immer. Unter der großen Markise lässt es übrigens auch bei Schietwetter ganz prima auf der Terrasse sitzen. Und weil Lisa Brooks nicht nur eine ausgezeichnete Tortenbäckerin ist sondern auch gelernte Goldschmiedin und im Winter den schönsten Schmuck herstellt, können ihre Gäste und alle Liebhaber individueller Schmuckstücke sich ein ganz persönliches Stück von Brooks Café Achter de Mur mitnehmen. Neben ihrem Schmuck bietet Lisa Brooks ihren Gästen

eine besonders schöne Auswahl an schönen Dingen zum Mitbringen oder lieber Selber freuen an – feinstes englisches Porzellan mit zauberhaften Dekors und schönste Garten-Deko vom Gärtner-Frosch bis zur Rosenkugel freuen. Aber auch handbemaltes Porzellan hat im Café Achter de Mur seinen Platz und bringt den Frühling auf den Tisch. Entzückende Servietten und liebevolle Deko runden das Angebot des kleinen Cafés aufs Herzlichste ab. Achter de mur ein kleines Stückchen weiter wartet der nächste schöne Platz. Im Café des Hau-

ses Schwanensee kann man nicht nur ganz wunderbar Kaffee und Kuchen genießen – nicht verpassen sollte man hier die Windbeutel, für die köstlichen Sturmsäcke ist das Café weithin berühmt. Und vom Steg aus hat man einen herrlichen Blick über den See. Und hier kann man auch laue Sommerabende ganz wunderbar verbringen – die passende Live-Musik dazu liefert das Haus

Schwanensee den ganzen Sommer über. Am Lagerfeuer spielen dann tolle Bands im Garten der Familie Sacknieß – Leckeres vom Grill und Getränke gibts natürlich auch. Wer individuelle dänische Mode und tolle Outfits shoppen möchte, der ist bei Anna Querfurth in Löja in den besten Händen. Sie bietet in ihrem liebevoll gestalteten Salon nicht nur eine wundervolle Auswahl an schönsten Mode sondern auch liebenswerter kompetente Beratung bei der Auswahl des neuen Lieblingsoutfits. Zurück in Bosau lässt es sich wunderbar weiterbummeln, rasten, shoppen und schnacken, denn Bosau ist ein sehr gastlicher Ort, das werden Besucher schnell feststellen. Wer Natur pur erleben will, der macht einen Spoziergang um den Warder und hat von der Spitze aus nicht nur den schönsten Blick auf den Bischofswarder sondern sieht im anderen Ende des Sees auch das Plöner Schloss vor dem blauen schleswig-holsteiner Himmel thronen.

**Dänische Mode Bosau**

showroom und Modepartys

Jeden Dienstag von 10.00–12.30 und 15.00 – 19.00 Uhr und Donnerstag von 15.00 – 19.00 Uhr sind wir für Sie da oder nach Vereinbarung.

[www.bosau-mode.de](http://www.bosau-mode.de)  
[anna@bosau-mode.de](mailto:anna@bosau-mode.de)

**Dänische Mode Anna Querfurth**  
Löja 28 · 23715 Bosau · Tel. 0 45 27 / 98 15

Schöne Stellplätze frei!

**Campingpark Augstfelde**

Holsteinische Schweiz naturschön

1000 Meter eigenes Seeufer mit Sandstrand. Golfplatz.  
24306 Bösdorf/Plön, Tel. 04522-8128, [www.augstfelde.de](http://www.augstfelde.de)

Live am Bischofssee

Haus Schwanensee

Livemusik am Lagerfeuer mit Grill und Getränken. Eintritt frei! Beginn jeweils um 19.00 Uhr

Unsere Live-Events im elften Jahr:

- 15.05. Windwurf
- 22.05. Sunshine Sisters
- 05.06. Dea
- 19.06. Javlités
- 10.07. Country Music
- 24.07. Three Seven T's
- 07.08. Timmendorfer Skifflegroup
- 21.08. Hitmix
- 04.09. Pete the beat
- 18.09. Ferryman

Fam. Sacknieß  
Plöner Str. 15–17  
23715 Bosau  
Tel. 0 45 27 / 9 97 00  
[www.schwanensee.com](http://www.schwanensee.com)

Mitten in Bosau ...

...liegt unser kleines gemütliches Café mit dem romantisch blühenden Kaffeegarten. Unter der großen Markise können Sie unsere selbstgemachten Kuchen und Torten auch bei „Schietwetter“ genießen.

**Brooks-Café „Achter de Mur“**

Um 17 Uhr servieren wir Ihnen ab 2 Personen unsere englischen Teezeiten „Petite“, „Classic“ oder „Royal“. Hierfür ist eine Anmeldung nötig.

Schöne Geschenkartikel, Schmuck, Servietten, Tees und Gartenaccessoires.

Täglich ab 12 Uhr geöffnet.

Achter de Mur 2 • 23715 Bosau Tel. 0 4527-202 • [hof-brooks.de](http://hof-brooks.de)

# Natur und Kultur erleben in und um Malente

## Sich vom Alltagsstress erholen und einfach genießen

**In dem Kneipp-Heilbad Malente-Gremsmühlen, zwischen Kellersee und Dieksee gelegen, findet man so manche „Lieblingsplätze“ im Ort und in seiner Umgebung. Da lohnt es sich, selbst oder mit seinem Besuch, hinzufahren, zu radeln oder zu wandern und sich vom Alltagsstress zu erholen.**

Und immer wieder locken die Gewässer, die wie alle in der Holsteinischen Schweiz, vor Urzeiten von gewaltigen Eismassen, die über Europa zogen, geschaffen wurden; und die nicht nur die Seen, sondern auch jene schöne hügelige Landschaft formten, welche Holsteinische Schweiz genannt wird.

Gut ausgebaute und ausgeschilderte Spazier- und Radwege führen zu lauschigen Plätzen, von wo aus man viele Seevögelarten beobachten kann. Die Landschaft um Malente lässt sich ganz relaxt genießen, wenn man sich auf dem Kellersee umherschippert lässt oder von der Diekseepromenade aus eine Fünf-Seen-Fahrt unternimmt.

Und wenn man dann nach der Seerundfahrt wieder festen Boden unter den Füßen hat, lässt es sich in einem der Cafés oder Restaurants, die in der Nähe der Landungsstege liegen, gemütlich bei Kaffee und Kuchen oder herzhaft Kulinarischem entspannen, wie beispielsweise



in der „Villa Colonial“, in der man neben den Produkten der guten Küche als zusätzlichen Augenschmaus besonders von der Terrasse aus einen herrlichen Blick auf den Dieksee genießen kann. - Und seit Oktober letzten Jahres erfreut sich das kleine, feine Cafe „Gleis III“ gegenüber dem Bahnhof wachsender Beliebtheit wegen seiner leckeren Imbisse, Gebäcke und Getränke. Da lässt es sich gut sitzen, in den Zeitschriften blättern, lesen und schnacken. - Und wenn es sommerlich heiß ist, lädt das nahe Strandbad am Dieksee von Juni bis September zum Baden ein. Der Eintritt ist kostenlos; Kiosk, Spielplatz, Toiletten und Umkleieräume sind vorhanden.

Der landesweit einzigartige Naturlehrpfad „WunderWelt Wasser“

dem Motto „Tasten, Hören, Sehen“ höchst anschauliche Eindrücke von den unterschiedlichsten Pflanzenarten und Tierpopulationen im und am Wasser. Man geht trockenen Fußes über Holzplanen an Tiermodellen vorbei und sammelt Informationen, wie zum Beispiel über Wasserabweisung und Selbstreinigung von Pflanzenoberflächen, Flugbilder von Greifvögeln und vieles mehr. Die Kleinsten haben bestimmt an der Wasser-Lauf-Simulation mit einer Pumpe viel Spaß. In diesem Jahr entdeckt der „Stammesbesucher“ der WunderWelt Wasser einige Neuigkeiten. Wer die außen gelegene Kneipp-Tretstelle vermisst (die wurde eingeebnet), kann demnächst seine Füße in ein neu angelegtes Becken innerhalb der Naturanlage tauchen und über



befindet sich am Kellersee in der Nähe der Anlegestelle Janusallee. Hier gewinnen Jung und Alt unter

ein Kiesbett waten. Auch die Beschilderung ist teilweise runderneuert worden.

### Sonnen- und Gleitsichtbrillen in Ihrer Stärke



Sonnenbrille ab € 69,-  
Sonnen-  
Gleitsichtbrille ab € 139,-



Malente führendes Fachgeschäft in Sachen

→ WERTGARANTIE\*

E-Bike- und Fahrrad-Verleih

- Fahrräder
- Zubehör
- Gartengeräte

ZIEG

**Zweirad Shop**

**woellert**

Bad Malente  
Tel.: 04523 - 16 42

Marktstraße 1  
www.woellert-gartentechnik.de

**„STINE“**

**Dänische Mode und mehr**

Das Highlight am Kellersee

Hat man es entdeckt, kommt man nicht mehr weg!

Das kleinste, kuscheligste Modebüchchen mit größter Auswahl dänischer Mode und dänischer Dekoartikel bietet Ihnen ein unvergleichliches Einkaufserlebnis mitten im Grünen!

**Öffnungszeiten:**

Di. 9.00 - 12.30 Uhr und Do. 9.00 - 18.00 Uhr  
Fr. 14.00 - 18.00 Uhr und Sa. 11.00 - 18.00 Uhr

**0172-4073756**

Tina Laufer, Rövkampallee 70, Malente-Krummsee  
Höhe Sielbeck - Kellerseewanderweg



Naturkräfte der Eiszeit wirkten. Picknickbänke und Tische vor der Kate laden zum Verweilen ein. - In der Thomsen-Kate, einem alten Reetdachgebäude in der Marktstraße, finden regelmäßig Ausstellungen statt. Außerdem befindet sich darin das Trauzimmer des Malenter Standesamts.

Bei der Tews-Kate in der Sebastian-Kneipp-Straße handelt es sich um die älteste RäucherKate in Ost-Holstein und eines der ältesten Häuser in Malente. Der Hauptteil ist 300 Jahre alt, die Webstube wurde später angebaut. Die Tews-Kate in der ursprünglichen Form wird von Fachleuten als „kammerfachloses Hallenhaus mit Durchgangsdiele und einseitiger Lucht“ bezeichnet. Heute befindet sich darin ein Museum, das vom Malenter Heimat- und Verschönerungsverein betreut wird. Hier sind viele Dinge zu sehen, die das Dorfleben aus alten Zeiten widerspiegeln. Mensch und Vieh lebten damals unter einem Dach. Im Außenbereich der Kate lässt sich auf Schautafeln ablesen, wie die

Kate gelangt man schnell ins Wildgehege und in den Kurpark. Der vom Förderverein Dorf und Natur gepflegte Naturpark beherbergt Rotwild, Damwild und Wildschweine. Zwei weiße Damwildtiere sind die besonderen Lieblinge der Kinder. Nicht minder spannend für die Lütten ist ein Besuch im Frühling, wenn die Wildschwein-Frischlinge herumwuseln. Die Tierbeobachtung – auch von bequemen Bänken aus –, der abwechslungsreiche Waldbestand, die Nähe zum Ortszentrum sowie die gute Qualität der Wege in einem landschaftlich reizvollen, leicht hügeligen Gelände machen die hohe Attraktivität dieser Einrichtung aus. Der Eintritt ist frei. - Im angrenzenden

Arboretum sind 100 zum Teil seltene Baumarten aus aller Welt zu finden.

Ein Malenter Juwel ist der Kurpark. Die herrliche Blumenpracht und Pflanzenvielfalt zu fast allen Jahreszeiten und der schöne Baumbestand laden nicht nur zum beschaulichen Spazierengehen über sanfte Hügel oder auf neuen Stegen über die Schwentinewiesen ein; man kann hier viele Aktivitäten entfalten: Kneipp-Anwendungen in einem Wassertretbecken und einem Armtauchbecken, Boulespielen, Open-air-Schachspielen, Sitzen am Feuer in den Kaminhäuschen oder Entspannen in der Liegehalle. Für Fotografen sind die Pflanzen, die Blüten, die Bäume und die Spiegelungen in den Enten-Teichen ein Motiv-Paradies. Der Kurpark wurde vom Garten-Architekten Karl Plomin entworfen und wird von den Freunden des Kurparks liebevoll gepflegt. In der amphitheatermäßigen Freilichtbühne finden immer

wieder Konzerte statt. In der Malenter Kampstraße befindet sich ein jetzt wieder eröffnetes Immenhof-Museum, in dem man Fotos, Plakate, Requisiten und Exponate der Immenhof-Filme bestaunen und ganz tief in die Welt von Dick und Dalli eintauchen kann. Das Museum ist bis Oktober mittwochs freitags bis sonntags und feiertags von 14 bis 17 Uhr geöffnet. Auf dem „Immenhof“ (Gut Rothensande) selbst herrscht zur Zeit eine rege Bautätigkeit. Wer an Filmtouren (samstags ab 10 Uhr) zu den bekannten Drehorten teilnehmen möchte, kann sich per E-Mail anmelden: [immenhofmuseum@gmx.de](mailto:immenhofmuseum@gmx.de)



## Von Kneipp bis Irish Folk Sommerhighlights in Malente

Der heilklimatische Kurort Bad Malente liegt im Herzen des Naturparks Holsteinische Schweiz. Eingebettet in eine reizvolle Naturlandschaft aus schillernden Seen und lieblichen Wäldern zieht es insbesondere Erholungssuchende und Aktivurlauber zum Wandern, Radfahren und Paddeln nach Bad Malente. Als nördlichstes Kneippheilbad veranstaltet der Ort am 13. und 14. Juni 2015 das 14. Kneipp-Festival. An diesen Tagen können Sie die Abwehrkräfte beim Wassertreten in den Kneippanlagen stärken und sich über die heilsame Wirkung der Kneipp'schen Medizin informieren. Von April bis September erfüllen die Klänge der Sommerkonzerte den Kurort und bieten ein breites Repertoire an Musikstilen. Ob Jazz, Folk oder Rock – für jeden

Geschmack ist etwas dabei. Den Auftakt der Sommerkonzerte bildet am 12. April der Shanty-Chor „Eutiner Wind“. Der Eintritt ist frei. Zur Malenter Folk-Night am 27. Juni 2015 erwartet Sie ein Ausflug in die Welt der irischen Lebensart. Auch in diesem Jahr sorgen talentierte Künstler mit den Klängen der Fiddle, Tin Whistle und Pipes für beste Unterhaltung. Weitere Informationen zu Veranstaltungen, Aktivitäten und Ausflugstipps sowie attraktive Urlaubsangebote erhalten Sie beim Tourismus-Service Malente telefonisch unter (0)45 23 - 95 90 130 oder im Internet auf [www.bad-malente.de](http://www.bad-malente.de). Besuchen Sie uns auch auf Facebook [www.facebook.com/bad-malente](http://www.facebook.com/bad-malente).

# Malente feiert

<p><b>14. KNEIPP FESTIVAL</b></p> <ul style="list-style-type: none"> <li>☉ Wann: <b>13./14. Juni 2015</b></li> <li>☉ Wo: Kurpark/Haus des Kurgastes Malente</li> <li>☉ Was: Breites Spektrum an Gesundheitsangeboten auf Grundlage der Kneipp-Medizin</li> <li>☉ Eintritt frei</li> </ul>	<p><b>MALENTER Folk Night</b></p> <ul style="list-style-type: none"> <li>☉ Wann: <b>27. Juni 2015</b> ab 17.00 Uhr</li> <li>☉ Wo: Kurpark Malente</li> <li>☉ Was: Irische Kultur mit Irish Dance, Whiskey und Folkmusik, Malenter Picknick-Veranstaltung</li> <li>☉ Eintritt frei</li> </ul>	<p><b>SOMMER Konzerte</b></p> <ul style="list-style-type: none"> <li>☉ Wann: <b>12. April bis 20. September 2015</b></li> <li>☉ Wo: Kurpark oder Haus des Kurgastes</li> <li>☉ Was: Mehrere Konzerte verschiedenster Genres</li> <li>☉ Eintritt frei</li> </ul>
---	--	---

**Tourismus-Service Malente**

☎ **INFOS UND UNTERKÜNFTE**  
**+49 4523 95 90 120**

**[www.bad-malente.de](http://www.bad-malente.de)**

Auf dem Weg nach Neversfelde kommt man an einem hölzernen Aussichtsturm vorbei, den man hochklettern kann, um eine herrliche Aussicht zu genießen. In einem nahe gelegenen Stein-Labyrinth kann man seine



Café · Restaurant · Cocktailbar  
Seeterrasse

Genießen Sie  
erfrischendes, stilvolles & klassisches  
Ambiente in der Villa Colonial



Hindenburgallee 2 · 23714 Malente  
Tel.: 04523 - 207815 · Fax: 04523 - 207813  
info@villa-colonial.de · www.villa-colonial.de

## Bauernhofcafé

täglich geöffnet

14 - 18 Uhr

Sonntag

12 - 18 Uhr



- Ferienwohnungen
- Spielplatz
- Streicheltiere
- Hofladen

Ferienhof  
Radlandsichten

Familie Schumacher

23714 Bad Malente-Gremsmühlen

Tel. 0 45 23 - 16 22 · www.radlandsichten.de



felbaum sitzend entspannen oder sich mit einem Schinkenbrot oder Wildmettwurstbrot stärken kann. Kinder können auf dem Spielplatz schaukeln, Kettcarfahren, auf einem Hüpfkissen toben oder bei den Tieren spielen.

meditativen Runden drehen und sich auf die Stille um einen herum oder auf sich selbst konzentrieren. Von hier ist es nicht weit zum Hof "Radlandsichten", wo schwindelfreie Jugendliche und Erwachsene im Hochseilgarten klettern können, wo man Familienurlaub auf dem Bauernhof machen oder Feste feiern kann, oder bei Kaffee und Kuchen unterm Ap-

Im Findlingspark bei Malente-Kreuzfeld gibt es mehrere tonnen-schwere, mannsgroße „Brocken“ aus der letzten Eiszeit zu besichtigen. Den Mittelpunkt bildet ein zwei Milliarden alter 126 Tonnen schwerer Riesenstein, der zu den größten in Schleswig-Holstein gehört. Er ist mit den Gletschern der Eiszeit vor etwa 10.000 Jahren aus einer Entfernung von rund 600 Kilometern von Smaland (Südschweden) in unser Gebiet „geschoben“ worden. Gefunden wurde er 1983 in einer Kiesgrube der Firma Wandhoff, 250 m neben dem jetzigen Aufstellungsort.



**Freizeitmode in Malente**



Bahnhofstr.30  
Bad Malente  
Tel.: 04523/98920

**BASTI BAUER**  
modc+sport

**Café Gleis III**

- selbstgebackener Kuchen
- verschiedene Kaffee- u. Teesorten
- wechselndes Suppen-/Mittagstischangebot

Bahnhofstraße 5a · 23714 Bad Malente  
Tel. 0 45 23 / 9 84 27 72  
E-Mail: mail@cafegleis3.de · www.cafegleis3.de

Mo. – Sa. 7 – 18 Uhr • So. 10 – 18 Uhr

# Der schönste Ort für Angler: Auf dem Wasser

## Fischreichtum und reizvolle Natur laden zum Angeln ein

**Angler schwärmen von den Seen und Flüssen in der Holsteinischen Schweiz. Die fischreichen Binnenseen bieten fantastische Angelmöglichkeiten in wunderschöner Natur: Barsch, Hecht, Aal, Brasse, Schleie, Weißfisch, Karpfen, Zander, Wels und Maräne. Vergessen Sie Ihren Alltag und ihre Sorgen: Ob beim Spinn- oder Stippfischen, beim Raub- oder Friedfischen, ob bei entspannten Stunden in der Natur oder beim spannenden Drill – in den Gewässern in und um Preetz ist für jeden das Richtige dabei.**

Hier gibt es Angelstellen an Flüssen, Bächen und Seen, häufig nur einen Steinwurf von der reizenden Preetzer Innenstadt entfernt. Der örtliche Angelverein Preetz und Umgebung e.V. (asv-preetz.de) betreut das Revier. Der ASV verfügt über sechs Gewässer mit einer Fläche von insgesamt 390 Hektar. Der beliebteste See ist der Trenthorster See mit seinem großen Bestand an Weißfischen.

Aber auch Karpfen, Hecht, Schleie und Aal werden hier gut gefangen. Die Freudenholmer Bucht gehört zum Lanker See und lässt sich wunderbar vom Boot aus beangeln. Neben Weißfischen sind hier Karpfen, Schleie, Hecht, Barsch, Zander und Aal vertreten. Der Kronsee, der Fuhlensee und die Wahlstorfer Bucht als



**Auch kleine Angelfans können hier den Fang ihres Lebens machen!**

Teil des Lanker Sees sind zusammen etwa 190 Hektar groß und alle miteinander verbunden. Hier tummeln sich neben Hechten auch Karpfen, Aale und vielfältige Weißfischarten. Boote und Tageskarten für dieses idyllische Plätzchen gibt es bei Fischer Helmut Bock in Wahlstorf (Telefon: 04342/81273).

Folgende Gewässer dürfen in der Zeit vom 1. April bis 30. November auch von Gastanglern beanlagt werden: Der Lanker See, der Kirchsee, die Preetzer Schwentine und der Hörnsee.



**Der idyllische Kirchsee in Preetz ist ein ideales Angelgewässer für Weißfisch, Hecht, Aal und Schleie.**

Der Lanker See ist mit seinen 200 Hektar ein ideales Revier für Bootsangler. Für Gäste hält der ASV Preetz drei Boote bereit, die auch für einen längeren Zeitraum reserviert werden können. Der wunderschöne Lanker See ist ein fantastisches Hecht- und Barschgewässer, vom Boot werden auch Karpfen und große Brassen gefangen sowie Zander und Aal. In Schellhorn dürfen Gäste auch vom Land ihre Angeln auswerfen.

Der kleine Kirchsee liegt direkt an der Preetzer Innenstadt und lässt sich bequem umwandern. Hier gibt es viele Möglichkeiten für Landangler, einen guten Fang zu machen. Von Drillers

Brücke über den Uferweg bis zur weißen Brücke am Wehrberg gibt es viele schöne Plätze. Der Weißfischbestand kann sich sehen lassen; Stachelritter, Hecht, Aal, große Schleie, Aalquappen und große Karpfen erfreuen das Anglerherz. Direkt am Kirchsee liegt das Kanucenter Preetz-Plön, bei dem Tageskarten erhältlich sind. Die Schwentine ist Preetz' einziges Fließgewässer, an dem Angeln gestattet ist. Sie durchströmt den Lanker See und den Kirchsee. Von der Drillers Brücke, im Harderpark und flussabwärts

bis zur B76 gibt einige schöne Angelplätze. Im Herbst, wenn es langsam kühler wird, kann man hier auch Welse und Quappen fangen. Die Hörn – auch Hörnsee genannt – ist ein Teil des Postsees. Von der Mühlenau den Uferweg entlang bis zur Pohnsdorfer Straße gibt es wunderschöne Plätzchen

für Angler. In diesem Gewässer fängt man im Herbst hervorragende große Barsche. Hechte sind auch sehr zahlreich vertreten. Neben den üblichen Weißfischen kann man auch Aale als Beute mit nach Hause nehmen.

Gastkarten und auf Wunsch ein Ruderboot und natürlich auch den ein oder anderen Tipp sowie Angelzubehör und

Köder gibt es bei Stefan Ettling in der Kirchenstraße 19 (Telefon: 04342/2526). Bevor geangelt werden kann muss natürlich, wie bei allen Anglern, die Erlaubnis des jeweiligen Pächters des Gewässers eingeholt werden. Ungeprüften Angellaien mit Urlauberschein werden keine Erlaubnisscheine ausgestellt. Gastangler aus anderen Bundesländern müssen in Schleswig-Holstein ihre Fischereiabgabe leisten und erhalten erst mit dieser Jahreskarte ihre Tageskarten. Kinder unter 12 Jahren dürfen mit einer Angel auf dem Erlaubnisschein einer erwachsenen Begleitperson mitangeln.

Angelscheine für das Zandergewässer Dobersdorfer See gibt es beim Angelverein Schlesien (avschlesien.de) und für die Plöner Seen erhält der Gastangler Infor-

mationen und Gastkarten beim Sportfischerverein Plön (sfv-ploen.de).

Die vielen unterschiedlichen Gewässer in und um Preetz und viele weitere Angelmöglichkeiten in der Holsteinischen Schweiz mit ihrem großen und vielfältigen Fischreichtum bieten Erholung pur und immer die Chance auf den Fisch ihres Lebens. Petri Heil!

- ▶ Outdoorbekleidung
- ▶ Brandungsangeln
- ▶ Reparaturservice
- ▶ Fliegenfischen
- ▶ Spinnfischen
- ▶ Bootsverleih
- ▶ Bootsangeln
- ▶ Guiding
- ▶ Kurse

**Kalles Angelshop**

- ▶ Vor dem Kremper Tor 1
- ▶ 23730 Neustadt/Ostsee
- ▶ ☎ 04561-6450
- ▶ [www.kallesangelshop.de](http://www.kallesangelshop.de)

## Kanu-Verleih Eutin

Vermietung  
direkt an der Schwentine!

Idealer Ausgangspunkt zum Wasserwandern

### Boote-Keusen

Sielbeker Landstraße 17 • 23701 Eutin-Fissau  
Telefon 04521/42 01 • Fax 04521/7 80 32  
[www.bootekeusen.de](http://www.bootekeusen.de) • E-Mail: [info@bootekeusen.de](mailto:info@bootekeusen.de)

# Die größten Opern in der schönsten Kulisse

## Die Eutiner Festspiele bieten Kultur und Genuss im Schlossgarten

Eutin hat eine riesige Bandbreite an kulturellem Angebot – das Glanzstück jedoch sind die Festspiele. Sie finden bereits zum 65. Mal auf der Freilichtbühne im Schlossgarten statt. Tausende von Besuchern haben sie schon begeistert, in ihren Bann gezogen

und Jahr für Jahr wieder auf den Grünen Hügel gelockt. Schnatternde Enten, das Rauschen der Bäume im Garten der Eutiner Großherzöge und die zauberhafte Atmosphäre der Freilichtbühne sind es ebenso wie große Künstler und faszinierende

Aufführungen, die die Festspiele ausmachen. Es ist ein berauschendes musikalisches Fest – große Opern, eine unvergessliche MovieNight, kleine Konzerte an zauberhaften Orten und echte Schmankerl für Musikfreunde, mit denen die Festspiele auch in diesem Jahr wieder aufwarten.

- "Goldrausch" von Charlie Chaplin – unterlegt mit der Originalmusik, live gespielt vom Festspielorchester schaffen bei der MovieNight am 21. August eine ganz besondere Atmosphäre. Ein Abend nicht nur für Cineasten und Film-Freunde.

## Seyt willkommen zur Kleynen Feierey!

Alle zwei Jahre verwandelt sich das Eutiner Schlossgebiet von der Landesbibliothek einmal rund ums Schloss weit in den Schlossgarten hinein in eine Zeitreisemaschine. „Vielerey Feierey“ heißt das große Fest, bei dem kleine wie große Besucher durch die Geschichte Eutins flanieren und dabei allerlei Abenteuer erleben können. Sie treffen Ritter, Slawen, höfisches Volk, verwegene Fechter und feine Damen. In diesem Jahr wird aus „Vielerey“ eine „Kleynen Feierey“, geschuldet den vielen Umbaumaßnahmen im Schlossgarten und um das Schloss herum. Aber stattfinden wird sie allemal – wie immer am Wochenende des Tag des offenen Denkmals, am 12. und 13. September – auf dem Schlossvorplatz zwischen den Bibliotheken und dem Museum in der prachtvollen historischen

Kulisse am Schloss. Hier treffen sich im historischen Lager wieder Händler und Schankwirte, die für allerlei Gaumenschmaus sorgen – Musik, die wundervollen Gartenspiele aus dem Barock und spannende Vorführungen sorgen für denkbar abwechslungsreiche Unterhaltung. Hanseatische Kaufleute und Landsknechte, Fechter und Flaneure mischen sich unter Volk und lassen Geschichte lebendig werden. Auf einem kleinen Mittelaltermarkt gibt es allerlei Feines zu erwerben und bei einer Modenschau lassen sich Damen und Herren in höfischen Gewändern gern bestaunen. Die Kleynen Feierey lockt mit ebenso viel Stil und Ambiente wie die große und wird Klein und Groß ebenso viel Spaß und Wundersames, Köstliches und Schönes beschern. Der Eintritt ist frey.

„Aida“, Verdis erlebnisreiche Oper der Superlative um Liebe, Krieg und Rache mit den großen Chorszenen und der tragischen Dreiecksgeschichte feiert am 10. Juli auf der Seebühne Premiere. Federleicht und humorvoll hingegen wird es ab dem 24. Juli, dann feiert Carl Zellers wunderbarer „Vogelhändler“ Premiere und entführt seine Zuschauer in ein beschauliches Alpendorf, das dank der Irrungen und Verwirrungen der Liebe bald gar nicht mehr so beschaulich ist. Treffen Sie Christel von der Post, Baron Weps und den Kurfürsten und seine Frau... Ohrwürmer und eine zauberhafte Geschichte für einen wundervollen lauen Sommerabend am See. Eine Auswahl berühmter Filmmusiken und einer der bekanntesten Stummfilmklassiker

Am 22. August dann treten „Festspiele & Freinds“ an zum großen Finale der diesjährigen Festspielzeit – Arien, Lieder und Melodien aus „Carmen“, „Nabucco“, der „Czardasfürstin“ oder Anatevka werden das geneigte Publikum begeistern. Und das Feuerwerk der Musik wird abgerundet von einem echten Feuerwerk, mit dem die Festspiele traditionell zu Ende gehen.

Ein Programm, das keine Wünsche offen lässt, dazu der Zauber des Schlossgartens – die Festspiele können beginnen!

Karten für die Festspiele erhält man in der Operscheune im Schlossgarten, in der TouristInfo Eutin, unter 04521-80010 oder unter [www.eutiner-festspiele.de](http://www.eutiner-festspiele.de), hier gibt es auch alle Informationen zum Spielplan und dem Programm.

## Das große Showfestival

Ein besonderes Highlight nicht nur für Pferdeleute ist – neben den traditionellen Reitturnieren am 8. und 9. August sowie am 12. und 13. September – die immer am vorletzten Sonntag im Juli stattfindende Non-Stop-Show auf dem Reiterhof Fissau. Von 9 bis 18 Uhr erwartet die Besucher am 19. Juli ein buntes Programm rund um Pferde, Ponys, Hunde und ihre Menschen. Hier zeigt der gesamte Hof seinem großen Publikum, wie schön und vielseitig das Hobby Reiten ist. Aber auch Gastschaubilder stehen auf dem Plan – so wird das Bild der Show in diesem Jahr geprägt von wundervollen

Barockpferderassen wie Friesen und Andalusiern – aber auch die Freunde des Hundesports kommen nicht zu kurz. An diesem Tag sind alle auf den Beinen – kleine und große Reiter, Ponys, Pferde und Hunde, um ihre Zuschauern einen unvergesslichen Tag zu bereiten – und das Schaubild am Ende des Tages wird in diesem Jahr sicher ein ganz besonderes, bleibt aber bis zum Ende ein großes Geheimnis.

Wer einen herrlichen Tag mit Vier- und Zweibeinern, mit spektakulären Vorführungen erleben möchte, ist herzlich auf das Gelände des Reiterhofes Fissau eingeladen.



**Sprechzeiten**  
Mo. – Fr. 10 – 12 Uhr, 16 – 19 Uhr  
Sa. 10 – 12 Uhr  
Termine nach Vereinbarung

Notfälle jederzeit

Plöner Landstraße 5, 23701 Eutin  
04521-8309800  
[info@kleintierpraxis-vicari.de](mailto:info@kleintierpraxis-vicari.de)  
[www.kleintierpraxis-vicari.de](http://www.kleintierpraxis-vicari.de)

**KLEINTIERPRAXIS**  
DR. TILL VICARI

**Reitanlage „Reiterhof Fissau“**

Tel. 0171 / 53 45 532

- Unterricht (Herr Hofer, 0171/6047816)
- Ponyreiten • Pensionsboxen

**Veranstaltungen:**

**So. 19.07.2015 Showfestival**  
Friesen, Pferde, Hunde u.v.m.

**Sa./So., 8./9.8.2015 Ponyturnier**

**Sa./So., 12./13.9.2015 Herbstturnier**

[www.Reiterhof-Fissau.de](http://www.Reiterhof-Fissau.de)



**Mittwoch, 6. Mai**

**LÜTJENBURG**

11 Uhr: „Faszination Stauchmoräne“, Eiszeitmuseum, Nienthal 7

**Freitag, 8. Mai**

**EUTIN**

20 Uhr: Eutiner Konzertsommer - 10 Jahre Lene Krämer und Stephan Scheja, Jagdschlösschen am Ukleisee

**Freitag, 8. Mai**

**PLÖN**

Bikerspektakel mit tollen Bikes, Custom Show, Airbrush Künstler, Customizings Schmieden, Livebands und vieles mehr, Innenstadt

**Samstag, 9. Mai**

**BAD MALENTE**

14.30 Uhr: 800 Jahre Malkwitz - Scheunenfete, Weingut Ingenhof, Dorfstraße 19

**Samstag, 9. Mai**

**ASCHEBERG**

20 Uhr: Ascheberg rockt! Miu und Band - Soul from Hamburg, Landgasthof Langenrade, Langenrade 37

**PLÖN**

Bikerspektakel mit tollen Bikes, Custom Show, Airbrush Künstler, Customizings Schmieden, Livebands und vieles mehr, Innenstadt

**HOHWACHT**

14 Uhr: Radtour-Entdeckungen im Kossautal (5 Std.), ab Mündung bei Lippe bis kurz hinter Lütjenburg. Anmeldungen-Touristinfo unter Tel. 04381 90550

**Sonntag, 10. Mai**

**AHRENSBÖK**

14-17 Uhr: Tag der offenen Tür, Haus für Jugend und Familie, Lindenstraße 9 b

**BAD MALENTE**

11 Uhr: Freiluftgottesdienst im Rahmen der 800-Jahr-Feierlichkeiten, Weingut Ingenhof, Dorfstraße 19  
14-16 Uhr: Sopranissimo "1001 Nacht", Haus des Kurgastes, Bahnhofstraße 4 a

**PLÖN**

Bikerspektakel mit tollen Bikes, Custom Show, Airbrush Künstler, Customizings Schmieden, Livebands und vieles mehr, Innenstadt

**Sonntag, 10. Mai**

**PREETZ**

11-16 Uhr: Autoschau und verkaufsoffener Sonntag, Innenstadt

**GRÖMITZ**

9 Uhr 12. Grömitzer Sun-Run, Seebrückenvorplatz

**LÜTJENBURG**

11 Uhr: Fossilienwerkstatt, Dauer 6 Std., Eiszeitmuseum, Nienthal 7

**PROBSTEIERHAGEN**

17 Uhr: Lesung „Tote nach Quote“, Siegfried W. Kernen, im Schloss Hagen

**Donnerstag, 14. Mai**

**EUTIN**

Bluesfest in Eutin "Blues Baltica", Eutiner Marktplatz, Am Markt

**KELLENHUSEN**

11 - 23 Uhr 5. Himmlische Woche - Himmelfahrt-Party, Seebrückenvorplatz

**LÜTJENBURG**

11 Uhr: Offene Steinzeitwerkstatt im Eiszeitmuseum, Nienthal 7

**Freitag, 15. Mai**

**EUTIN**

Bluesfest in Eutin "Blues Baltica", Eutiner Marktplatz, Am Markt

**BOSAU**

19 Uhr: Windwurf, Haus Schwanensee, Plöner Straße 17

# Die Geheimnisse des Schlossgartens

## Freimaurer führen durch den Eutiner Schlossgarten

Der Eutiner Schlossgarten in ein Kleinod, eines der schönsten Gartendenkmäler des Landes – aber er hat auch Geheimnisse. Diese werden interessierten Besuchern seit einigen Jahren von den Mitgliedern der Loge Zum Goldenen Apfel während ihrer Gartenführungen nahe gebracht. Auch in diesem Jahr führen die Freimaurer wieder an jedem Samstag durch den wunderbaren Schlossgarten und enthüllen seine Geheimnisse. Die Besucher

tengestaltung vorhanden, sodass er seinen Barockgarten nach seinen Vorstellungen umgestalten lassen konnte. Und vor einigen Jahren entdeckten die Freimaurer in dieser außergewöhnlichen Gestaltung Bezüge zu freimaurerischem Gedankengut und gingen diesen nach. Immer am dritten Samstag im Monat führen sie nun durch den Schlossgarten und laden ein, dabei zu sein, wenn Mitglieder der Loge „Zum goldenen Apfel“ die Zusammenhänge mit der Freimaurerei aufdecken und erklären. So ist die erste wichtige Station der Seepavillion. Er steht symbolisch für den Eintritt ins Leben und ist bereits ein vollständiger Initiationstempel, bei dessen Bau Himmelsrichtungen, Sichtachsen und Zahlensymbolik berücksichtigt wurden. Weiter geht es durch die einzigartige Lindenallee durch den ganzen Schlossgarten bis hin zum Monopteros, dem Sonnentempel auf dem Weg des Suchenden. Die nächste Führung findet am 16. Mai statt und beginnt um 10 Uhr im Schlossinnenhof am Freimaurerportal mit einer kleinen Vorrede. Dann geht es in den Freimaurergarten. Wegen der fortschreitenden Bauarbeiten wird festes Schuhwerk empfohlen. Die Führung ist kostenfrei; eine Spende für soziale Zwecke wird jedoch gerne angenommen. Weitere öffentliche Führungen werden bis September jeweils am 3. Samstag eines Monats angeboten. Individuelle Führungen können angefragt werden. Zur besseren Planung sind Anmeldungen unter Tel. 04521-4100 oder per e-mail unter iip.helfferich@arcor.de erwünscht.

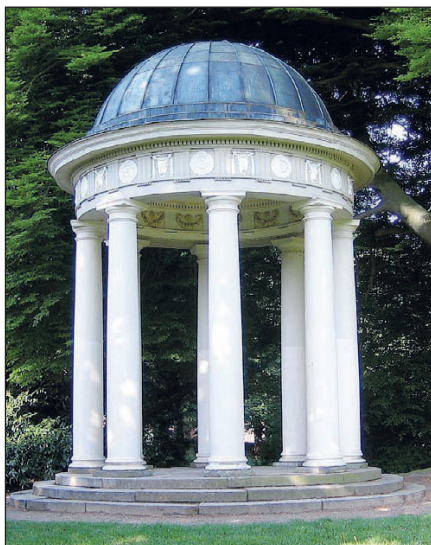

begeben sich auf dem rund zwei-stündigen Rundgang, der alle denkwürdigen Stationen des Lebens berührt und nachvollzieht, auf eine kleine Zeitreise. Denn die freimaurerischen Bezüge des Schlossgartens sind verdeckt, aber für den Interessierten unübersehbar.

Der Umbau begann 1786. Aus dem für die Zeit bereits berühmten französischen Garten wurde ein Garten der Aufklärung im englischen Stil. Auf der Kavaliersreise des Regenten und „Vaters Eutins“, Fürstbischof Peter Friedrich Ludwig, durch England waren ausreichend Informationen über die damals moderne Gar-

tengestaltung vorhanden, sodass er seinen Barockgarten nach seinen Vorstellungen umgestalten lassen konnte. Und vor einigen Jahren entdeckten die Freimaurer in dieser außergewöhnlichen Gestaltung Bezüge zu freimaurerischem Gedankengut und gingen diesen nach. Immer am dritten Samstag im Monat führen sie nun durch den Schlossgarten und laden ein, dabei zu sein, wenn Mitglieder der Loge „Zum goldenen Apfel“ die Zusammenhänge mit der Freimaurerei aufdecken und erklären. So ist die erste wichtige Station der Seepavillion. Er steht symbolisch für den Eintritt ins Leben und ist bereits ein vollständiger Initiationstempel, bei dessen Bau Himmelsrichtungen, Sichtachsen und Zahlensymbolik berücksichtigt wurden. Weiter geht es durch die einzigartige Lindenallee durch den ganzen Schlossgarten bis hin zum Monopteros, dem Sonnentempel auf dem Weg des Suchenden. Die nächste Führung findet am 16. Mai statt und beginnt um 10 Uhr im Schlossinnenhof am Freimaurerportal mit einer kleinen Vorrede. Dann geht es in den Freimaurergarten. Wegen der fortschreitenden Bauarbeiten wird festes Schuhwerk empfohlen. Die Führung ist kostenfrei; eine Spende für soziale Zwecke wird jedoch gerne angenommen. Weitere öffentliche Führungen werden bis September jeweils am 3. Samstag eines Monats angeboten. Individuelle Führungen können angefragt werden. Zur besseren Planung sind Anmeldungen unter Tel. 04521-4100 oder per e-mail unter iip.helfferich@arcor.de erwünscht.



**WAKENITZ-SCHIFFFAHRT**  
**QUANDT**<sub>oHG</sub>

Romantikfahrt  
auf dem Amazonas  
des Nordens



Auf zur romantischen Flussfahrt auf dem „Amazonas des Nordens“ der 'Wakenitz', der kürzeste und schönste Fluss weit und breit.

Gönnen Sie sich ein wenig Entspannung und erholen sich vom Alltag, genießen Sie die Natur pur. Das bringt gute Laune und einen unvergesslichen Tag an Bord unserer schönen Ausflugsschiffe.

Lübeck - Rothenhusen - Lübeck oder  
Lübeck - Rothenhusen - Ratzeburg - Lübeck

**Abfahrten:  
Mai bis Oktober**

Moltkestr./Ecke Augustenstr.

<p><b>ab Lübeck</b></p> <p>ca. 9.30 11.30 13.30 15.30 Uhr</p>	<p><b>ab Rothenhusen</b></p> <p>ca. 11.25 13.25 15.25 17.25 Uhr</p>
---	---

Montag Ruhetag

Für Gruppen- und Charterfahrten Preise auf Anfrage.

Wakenitzufer 1c - 23564 Lübeck

Telefon 0451/79 38 85 - Fax 70 74 456

www.wakenitzfahrt.de

**Samstag, 16. Mai****EUTIN**

Bluesfest in Eutin "Blues Baltica", Eutiner Marktplatz, Am Markt

**Sonntag, 17. Mai****EUTIN**

Bluesfest in Eutin "Blues Baltica", Eutiner Marktplatz, Am Markt

**AHRENSBÖK**

19 Uhr: Frühlingskonzert mit der Ahrens-böcker Singgemeinschaft e.V., Bürgerhaus Ernst und Elly Prüß, Mösberg 3

**BAD MALENTE**

14.30-16.30 Uhr: Sommerkonzert mit dem Shanty-Chor Eutiner Wind, Tourismus-Service Malente, Kurpark

**PREETZ**

9-16 Uhr: 8. Pflanzenmarkt, Markt, Lange Brückstraße

**LABOE**

10-18 Uhr: Fischmarkt, Hafenstraße

**HEIKENDORF**

11-17: Uhr Internationaler Museumstag, Künstlermuseum Teichtor 9

**Dienstag, 19. Mai****SCHÖNBERG**

14 Uhr: Historische Radwanderung nach Schmoel über Krummbek-Schmoeler Biotop-Stakendorf. Ab Probstei Museum, Ostseestr. 8-10

**Mittwoch, 20. Mai****LÜTJENBURG**

11 Uhr: „Faszination Stauchmoräne“, Eiszeitmuseum, Nienthal 7

**SCHÖNNBERG**

15 Uhr: Figurentheater „Der kleine Wal“, ab 4 Jahre, Rathaus

**HOHWACHT**

20 Uhr: „Tenöre4You“, Stimmen die unter die Haut gehen. Hotel Hohe Wacht, Kartenbestellungen unter Tel. 01805 565465

**Freitag, 22. Mai****AHRENSBÖK**

8-20 Uhr: Pflingsturnier mit dem Reit- und Fahrverein Ahrensböck, Reiterhof Schmidt

**BOSAU**

19 Uhr: Sunshin Sisters, Haus Schwanensee, Plöner Straße 17

**DAHME**

18 - 23 Uhr Dahmer Oldietage mit einer großen Oldieparty, Nordstrand

**GRÖMITZ**

19 Uhr Super Sail Tour mit der Band Projekt Caramba, Wiese/Uferstraße

**Samstag, 23. Mai****AHRENSBÖK**

8-20 Uhr: Pflingsturnier mit dem Reit- und Fahrverein Ahrensböck, Reiterhof Schmidt

**DAHME**

18 - 23 Uhr Dahmer Oldietage, Nordstrand

**GRÖMITZ**

19 Uhr Super Sail Tour Open-Air-Konzert mit der Band Nervling, Wiese/Uferstraße  
19:30 Uhr Super Sail Tour Open-Air-Konzert mit der Band Steam, Seebückenvorplatz

**HOHWACHT**

20 Uhr: Livekonzert mit Abi-Wallenstein & friends, Restaurant Seaside, Seestr. 14

**Sonntag, 24. Mai****AHRENSBÖK**

8-20 Uhr: Pflingsturnier mit dem Reit- und Fahrverein Ahrensböck, Reiterhof Schmidt

**LENSAHN**

10 Uhr: Schafmarkt, Museumshof, Tel. 04363-91122

**EUTIN**

20 Uhr: Eutiner Konzertsommer - Italien, das Land wo die Zitronen blühen, Martina Doehring, Martin Karl-Wagner (Flöte), Wolfgang Dobrinski (Fagott) und Aivars Kalejs (Klavier), Jagdschlösschen am Ukelsee

**Sonntag, 24. Mai****BAD MALENTE**

14.30-16.30 Uhr: Sommerkonzert mit dem Spielmannszug Malente, Kurpark

**Sonntag, 24. Mai****DAHME**

18 - 23 Uhr Dahmer Oldietage, Nordstrand

**GRÖMITZ**

- Super Sail Tour 2015, Strand/Seebrücke  
19:30 Uhr Super Sail Tour Open-Air-Konzert mit der Showband Zack Zillis, Seebückenvorplatz

**NEUSTADT IN HOLSTEIN**

17 - 19 Uhr Karibischer Abend - Salsa on the Beach, Fischer's Ostseelounge, Am Strande

**LABOE**

8-17 Uhr: Promenaden-Flohmarkt, Strandpromenade

**LÜTJENBURG**

11 Uhr: Fossilienwerkstatt, Eiszeitmuseum, Nienthal 7

**Montag, 25. Mai****AHRENSBÖK**

8-20 Uhr: Pflingsturnier mit dem Reit- und Fahrverein Ahrensböck, Reiterhof Schmidt

**GRÖMITZ**

- Super Sail Tour 2015, Strand/Seebrücke  
11 Uhr Super Sail Tour mit dem Blasorchester Burgstemmen, Seebückenvorplatz

**KROKAU**

11 Uhr: Mühlentag mit Gottesdienst und Besichtigung der Krokauer Mühle

**Montag, 25. Mai****HOHWACHT**

11 Uhr: Fossilienwerkstatt Open-Air, Nähe Flunder  
14 Uhr: Bernsteinschleifen Open-Air, DLRG Meeting Point

**Mittwoch, 27. Mai****BAD MALENTE**

20 Uhr: Wolga Kosaken - An den Ufern der Wolga, Haus des Kurgastes, Bahnhofstraße 4 a

**Donnerstag, 28. Mai****ASCHEBERG**

20 Uhr: Ascheberg rockt! Die Zwei kesseln Krudes - Georg Schoeter und Marc Breitfelder, Blues Legenden, Landgasthof Langenrade, Langenrade 37

**LÜTJENBURG**

11 Uhr: „Von der Eiszeit in die Gegenwart“, Eiszeitmuseum, Nienthal 7

**Freitag, 29. Mai****AHRENSBÖK**

19 Uhr: Kleine Konzertreihe - Orgel und Gesang mit Martina Döring, Ev.-luth. Kirchengemeinde Ahrensböck, Marienkirche

**EUTIN**

19 Uhr: Eutiner Konzertsommer - Julia Schilinski und Band, Lieder und Chansons, Jagdschlösschen am Ukelsee

**NEUSTADT IN HOLSTEIN**

- Max-Oertz-Regatta, Hafen, Fischereiamtsplatz  
10 - 18 Uhr hanseboot ancora boat show, ancora Marina, An der Wiek 7-15

**SCHÖNBERG**

20 Uhr: „Van Canto Matal“ A-Capella-Open-Air, Marktplatz

**Samstag, 30. Mai****AHRENSBÖK**

16 Uhr: 20 Jahre Kulturkreis, Jubiläumsveranstaltung, Kulturkreis Ahrensböck, Bürgerhaus Ernst und Elly Prüß, Mösberg 3

**BÖSDORF**

Kinder- und Dorffest, Verein Lutherkirche Kleinmeinsdorf e. V., Steinbusch

**ASCHEBERG**

20 Uhr: Ascheberg rockt! Nervling - Back from around the world - Tour, Landgasthof Langenrade, Langenrade 37

**NEUSTADT IN HOLSTEIN**

- Max-Oertz-Regatta, Hafen, Fischereiamtsplatz  
10 - 18 Uhr hanseboot ancora boat show, ancora Marina, An der Wiek 7-15

**PROBSTEIERHAGEN**

14.30 Uhr: Kunterbunter Kindernachmittag, (5-10 Jahre), ev. Gemeindehaus, Alte Dorfstr. 49

**SCHÖNBERG**

20 Uhr: Konzert mit „basta...“  
22 Uhr: Konzert mit Jazzica, Open-Air-Bühne, Marktplatz

**STEIN**

20 Uhr: Pingststünnabend-Tanz, Haus des Kurgastes

**Sonntag, 31. Mai****BAD MALENTE**

14.30-16 Uhr: Sommerkonzert mit dem Blasorchester Lensahn, Kurpark

**DAHME**

11 - 17 Uhr OFL-Fahrradthon, NystedplatzOstseeCard

## 1 TAG VOLLER ERLEBNISSE MIT SCANDLINES NACH DÄNEMARK



PKW-  
TAGESTICKET

AB 71<sup>\*</sup>

AB FÄHRHAFEN  
PUTTGARDEN

Sommer ist schön, vor allem auf Dänisch. Denn hier feiert man „Sommer“ als eine ganz besonders wertvolle, magische Zeit – voller Licht und Lebensfreude. Mit Scandlines ab Puttgarden erreichen Sie schnell z. B. das lebhafteste Kopenhagen, das Wikingermuseum in Roskilde, den Knuthenborg Safaripark oder die Kreidefelsen auf Møn. Wir fahren rund um die Uhr und bringen Sie an einem Tag nach Dänemark und zurück. Mit dem Auto, dem Fahrrad oder zu Fuß: Mit uns erwartet Sie ein unvergessliches Erlebnis – frische Meeresbrise inklusive.

**Auskunft und Buchung unter Tel. +49 (0) 381 - 77 88 77 66 oder [www.scandlines.de](http://www.scandlines.de) oder bei vielen Touristinformationen.**

WIR NEHMEN KURS AUF SKANDINAVIEN



PUTTGARDEN · RÖDBY

Scandlines Deutschland GmbH, Admiralitätsstraße 60, 20459 Hamburg

\* Gültig für einen Pkw mit bis zu 6 Meter Länge inkl. max. 9 Personen in der Nebensaison 2015 (91,- EUR in der Hochsaison), Hin- und Rückfahrt am selben Tag. Preis gilt für Onlinebuchungen. Bei Telefonbuchung oder Ticketkauf im Hafen fällt eine zusätzliche Handling-Fee von 5,- EUR an.



**Sonntag, 31. Mai****PLÖN**

ab 11 Uhr: Picknick im Schlossgarten  
(Infos unter 04522-50950)

**GRÖMITZ**

11 - 17 Uhr OFL-Fahrradthon, Seebrückenvorplatz

**GRUBE**

11 - 17 Uhr OFL-Fahrradthon, Treffpunkt und Start an der Kirche

**KELLENHUSEN**

11 - 17 Uhr OFL-Fahrradthon, Seebrückenvorplatz

**LENSAHN**

11 - 17 Uhr OFL-Fahrradthon, Start Rewe-Markt Osterode (Getränkhandel)

**Sonntag, 31. Mai****NEUSTADT IN HOLSTEIN**

- Max-Oertz-Regatta, Hafen, Fischereiamtsplatz  
10 - 18 Uhr hanseboot ancora boat show, ancora Marina, An der Wiek 7-15

**LÜTJENBURG**

11 Uhr: Fossilienwerkstatt, Eiszeitmuseum, Nienthal 7

**KROKAU**

14-17 Uhr: Besichtigung der Krokauer Mühle; jeden Sonntag

**Dienstag, 2. Juni****SCHÖNBERG**

14 Uhr: Historische Radwanderung nach Probsteierhagen über Gödersdorf-Passade-Prasdorf-Sommerhof

**Freitag, 5. Juni****BAD MALENTE**

33. Internationales Musikfest Bad Malente, Spielmannszug TSV Malente von 1900 e.V., Kurpark

**BOSAU**

19 Uhr: Dea, Haus Schwanensee, Plöner Straße 17

**Samstag, 6. Juni****AHRENSBÖK**

13-21 Uhr: 20 Jahre Jubiläumsfeier, Ahrensböker Shantychor „Blau-weiße-Jungs“, Arnesboken-Halle, Grüner Redder 6

**BAD MALENTE**

10-18 Uhr: Haus- und Gartenflohmarkt, Wirtschaftsvereinigung Malente e. V.  
12 Uhr: Sommerfest der Arbeiterwohlfahrt Malente, AWO-Bürgerhaus, Kellerseestraße 22

**CASHAGEN**

9-20 Uhr: Kinder- und Dorffest, Freiwillige Feuerwehr Cashagen, Dorfallee 16 c

**EUTIN**

Tag des offenen Ateliers, Tourist-Info Eutin, Markt 19  
11-13.30 Uhr: Wochenmarkt-Jazz mit den New Orleans Jazz Connection, Hot-Jazz im Dance-Orchestra-Stil, Platz hinter dem Witwenpalais

**KELLENHUSEN**

11 - 23:30 Uhr Kunst-Kultur-Kulinarik Seebrücke im Lichtermeer mit Musikprogramm, Seebrückenvorplatz

**Samstag, 6. Juni****GRÖMITZ**

11 Uhr OstseeFerienLandMarkt, Wiese Uferstraße

**SCHARBEUTZ**

19 - 2 Uhr Mitternachtssauna „Türkische Nacht“, Ostsee-Therme

**HOHWACHT**

Biker Charity Tour, Restaurant Seaside

**Sonntag, 7. Juni****CASHAGEN**

11 Uhr: Kinder- und Dorffest, Freiwillige Feuerwehr Cashagen, Dorfallee 16 c

**EUTIN**

Oldtimer-Trecker-Treff, Marktplatz  
Tag des offenen Ateliers, Tourist-Info Eutin, Markt 19  
19 Uhr: Eutiner Webertage - Weber in Prag, der Komponist als Operndirektor am Standetheater in Prag, Schloss Eutin, Rittersaal

**GRÖMITZ**

11 Uhr OstseeFerienLandMarkt, Wiese Uferstraße

**PROBSTEIERHAGEN**

10 Uhr: Gewerbeausstellung, Krensberg.  
[www.probsteierhagen.de](http://www.probsteierhagen.de)

**Mittwoch, 10. Juni****KELLENHUSEN**

20 - 22:30 Uhr Kunst-Kultur-Kulinarik Thielke kommt, Kursaal

**Donnerstag, 11. Juni****NEUSTADT IN HOLSTEIN**

- 2. Europäische Skulpturen-Triennale, Kommunalhafen

## Kunst erleben auf der 2. Europäischen Skulpturen-Triennale

Mächtig viel Staub wird im Juni in Neustadt in Holstein aufgewirbelt. Mit der Flex und kräftigen Hammerschlägen werden dort in der Zeit vom 11. bis zum 27. Juni 2015 auf der 2. Europäischen Skulpturen-Triennale sechs international wirkende Bildhauer verschiedenen Findlingen zu Leibe rücken, um große Steinskulpturen zu schaffen. Vor der Kulisse des Neustädter Hafens können Zuschauer dann direkten Kontakt zu den Kunstschaffenden knüpfen und hautnah erleben, wie so

ehemalige Ministerpräsident von Schleswig-Holstein Björn Engholm. „Es kommt selten vor, dass eine Stadt mit 16.000 Einwohnern ein so mutiges Vorhaben angeht. In Zeiten, wo allerorts die ökonomischen Aspekte gesehen werden, sind Kunst und Ästhetik adäquate Antworten“, sagte Engholm auf dem ersten Symposium in 2012. Die Europäische Skulpturen-Triennale greift die Idee des Neustädter Kunstkilometers auf, der entlang der Hafenterrasse namens Jungfernstieg und



**Kemal Tufan bei der Arbeit. Der Künstler nahm bereits bei der 1. Skulpturen-Triennale in Neustadt teil und wird auch im Juni wieder dabei sein.**

ein tonnenschweres Kunstwerk entsteht. Die fertigen Steinskulpturen bleiben am Ende des Bildhauersymposiums in Neustadt und sollen dort einen dauerhaften Platz finden. Schirmherr der Skulpturen-Triennale ist der

am Ufer des idyllisch gelegenen Binnenwassers auf 14 Stationen zeitgenössische Kunst im öffentlichen Raum präsentiert und rund ums Jahr eine der vielen kulturellen Sehenswürdigkeiten der Europastadt bildet.

## Eutiner Rundgänge

... so spannend kann Geschichte sein

vom 15. Mai bis 14. Sept.  
regelmäßige Führungen für  
Jedermann. Dauer 90 Minuten  
Für Gruppen jederzeit buchbar.

### Nachtwächter- Rundgang

Mo. 19 Uhr  
Fr. 21 Uhr (Juli - August)

### Neue Themen- Führungen!!

Mi. 14.30 Uhr bzw. 16 Uhr

### Anekdoten- Rundgang

Fr. 14.30 Uhr  
(Juli - August)

### Altstadt- Führung

So. 11.30 Uhr

### Tourist-Info Eutin

Tel. 04521-70970 • Markt 19 • [www.holsteinischeschweiz.de/eutin](http://www.holsteinischeschweiz.de/eutin)



**Freitag, 12. Juni****DAHME**

19 Uhr 14. Dahmer Shantychortreffen, Nystedplatz

**NEUSTADT IN HOLSTEIN**

- 2. Europäische Skulpturen-Triennale, Kommunalhafen

**Samstag, 13. Juni****BAD MALENTE**

14. Kneipp-Festival, Kneipp Verein Holsteinische Schweiz e.V., Haus des Kurgastes, Bahnhofstraße 4 a

**BÖBS**

Dorfs- und Kinderfest, Dorfschaft Böbs-Schwinkenrade, Dorfplatz

**EUTIN**

11-13.30 Uhr: Wochenmarkt-Jazz mit dem Clarinett und Sax Revival Quartett, Traditional Jazz der 50er und 60er Jahre, Platz hinter dem Witwenpalais  
20 Uhr: Nera Maria, Fabiola Saccomanno e Gruppo, Kulturbund, Kommunales Kino (Binchen), Albert-Mahlstedt-Straße

**PLÖN**

Großer Flohmarkt, Plöner Marktplatz

**DAHME**

11 Uhr 14. Dahmer Shantychortreffen, Nystedplatz

**NEUSTADT IN HOLSTEIN**

- 2. Europäische Skulpturen-Triennale, Kommunalhafen  
10 - 19 Uhr Drachenbootrennen, Hafen

**NEU 2015!** **ABENTEUER REGENWALD!**

**SEA LIFE**  
TIMMENDORFER STRAND

ERLEBEN SIE MEHR ALS **2.500 TIERE** AUS **100 VERSCHIEDENEN ARTEN**



**www.sea.life.de**  
Kurpromenade 5,  
23669 Timmendorfer Strand

\* Pro Gutschein erhalten max. 4 Personen je einen Rabatt von 5 € auf den regulären Eintrittspreis im SEA LIFE® Timmendorfer Strand. Original Gutschein unaufgefordert beim Erwerb der Eintrittskarten an den Kassen abgeben. Nicht kombinierbar mit anderen Ermäßigungen, Jahreskarten, Vorverkaufskarten oder Onlinetickets. Keine Rückerstattung oder Barauszahlung; Weiterverkauf nicht gestattet. Einlösbar bis zum 31.12.2015. PLU 6653. Tipps für Trips

**GUTSCHEIN 4x5€ RABATT!**

**Samstag, 13. Juni****SCHARBEUTZ**

12 Uhr Flens-Beach-Trophy, Aktionsstrand

**SCHÖNBERG**

14 Uhr: Thing-Tag am Probstei Museum, Ostseestr. 8-10

**STEIN**

14 Uhr: Kinder-Vogelschiessen, Sportplatz

**Sonntag, 14. Juni****BAD MALENTE**

11 Uhr: Tag der offenen Tür - 90 Jahre, Seglervereinigung Malente-Gremsmühlen, Clubhaus der Seglervereinigung, Klaus-Groth-Weg

**PREETZ**

7-17 Uhr: Flohmarkt, Markt

**DAHME**

11 Uhr 14. Dahmer Shantychortreffen, Nystedplatz

**NEUSTADT IN HOLSTEIN**

- 2. Europäische Skulpturen-Triennale, Kommunalhafen

**SCHARBEUTZ**

12 Uhr Flens-Beach-Trophy, Aktionsstrand

**Montag, 15. Juni****NEUSTADT IN HOLSTEIN**

- 2. Europäische Skulpturen-Triennale, Kommunalhafen

**Dienstag, 16. Juni****NEUSTADT IN HOLSTEIN**

- 2. Europäische Skulpturen-Triennale, Kommunalhafen

**SCHÖNBERG**

14 Uhr: Historische Radwanderung zum Herrenhaus Salzau, ab Probstei-Museum, Ostseestr. 8-10

**Mittwoch, 17. Juni****NEUSTADT IN HOLSTEIN**

- 2. Europäische Skulpturen-Triennale, Kommunalhafen

**Donnerstag, 18. Juni****NEUSTADT IN HOLSTEIN**

- 2. Europäische Skulpturen-Triennale, Kommunalhafen

**Freitag, 19. Juni****EUTIN**

19.30 Uhr: Sonnenwendfeier der Eutiner Schützengilde von 1668, Vogelberg

**BAD MALENTE**

19.30 Uhr: Duo Swinging Classics, Freunde des Kurparks e. V., Kurpark

**BOSAU**

19 Uhr: Javlités, Haus Schwanensee, Plöner Straße 17

**CISMAR**

10 Uhr Kunst- und Kulturtag, Bäderstraße u. Kloster

**DAHME**

18 Uhr 125 Jahre Dahmer Feuerwehr, Nordstrand

**NEUSTADT IN HOLSTEIN**

- 2. Europäische Skulpturen-Triennale, Kommunalhafen

**Samstag, 20. Juni****EUTIN**

Tag der offenen Gärten, Tourist-Info Eutin, Markt 19

11-13.30 Uhr: Wochenmarkt-Jazz mit den Hot House Jazzmen New Orleans, Dixie und Swing, Platz hinter dem Witwenpalais  
20 Uhr: Eutiner Konzertsommer - Sehnsucht (Poesie und Guitar) mit dem Kieck-Theater aus Weimar. Das Mittsommerkonzert des Kulturbundes, Jagdschlösschen am Ukleisee

**Samstag, 20. Juni****CISMAR**

10 Uhr Kunst- und Kulturtag, Bäderstraße u. Kloster

**DAHME**

18 Uhr 125 Jahre Dahmer Feuerwehr, Nordstrand

**NEUSTADT IN HOLSTEIN**

- 2. Europäische Skulpturen-Triennale, Kommunalhafen

**ERNA – Natur entdecken und erleben**

Fast mitten in Eutin hat der Verein ERNA – Erlebnis Natur auf einem etwa zwei Kilometer langen Pfad durch das Gebiet um den Eutiner Vogeberg herum einen wunderbaren Naturerlebnisraum geschaffen. Auf der ERNATour erzählt die Natur ihre eigenen Geschichten – und ist ein Erlebnis für Groß und Klein. Sitzbänke laden zwar am Wegesrand und an spannenden Stationen die Eltern und Großeltern zum Ausruhen ein, viel spannender ist es aber doch, mit den Kindern die Gegend zu erkunden, am Ehmbuchgraben im Wasser zu planschen oder einen Damm zu bauen, der

ihre Phantasie und entdecken die Schönheiten und Besonderheiten, die die Natur zu erzählen hat.

Weiter geht es auf dem Pfad hin zu den Knicks und Hohlwegen, wie sie früher die einzelnen Dörfer verbanden – Haselnuss, Hainbuchen, Schwarzdorn, Holunder, Eiche und Heckenrose dienen nicht nur zur Abgrenzung der kleinen Felder der einzelnen Dorfbewohner, sondern waren auch ein Grundstock für Bau- und Feuerholz, für die



aber bitte wieder zerstört werden muss, um das Abfließen des Wassers zu gewährleisten. Ein Pfad führt dann durchs Moor, in dem noch bis vor wenigen Jahrzehnten Torf gestochen wurde, und hin zu einer prächtigen Matschkuhle, in der mithilfe von drei verschiedenen Pumpsystemen ganz hervorragend mit Wasser und Lehm experimentiert werden kann – hier gibt es wie überall auf der ERNATour Lern- und Spielmöglichkeiten mit Bänken drumherum, damit die Eltern ihren Kindern Zeit lassen können zum Spielen und Erkunden – und sich selbst die Zeit nehmen, den Vogelstimmen oder dem Blätterrauschen zu lauschen, in der Sonne zu sitzen und die Natur auf sich wirken zu lassen. Derweil entfalten die Kinder

Versorgung mit Vitaminen und für die Gewinnung von Heilmitteln. Auf dem Pirschweg des Bischofs, der dem edlen Herrn den Weg zu seiner Jagd verkürzte, geht es hoch zum Vogelberg – und überall gibt es Bäume zum Klettern, Bäche zum Spielen und Bauen und eine Menge Geheimnisse der Natur zu entdecken.

ERNATour kan man auf eigene Faust erkunden, aber die Mitglieder von ERNA führen auch gern durch den Naturerlebnisraum – und dann erfährt man, welche Geschichten die Natur zu erzählen hat. Alle Informationen zu ERNATour gibt es auch unter [www.erna-eutin.de](http://www.erna-eutin.de) oder bei Werner Sach unter 04521-70790.

**Samstag, 20. Juni****STEIN**

14-19 Uhr: Frühlingsfest mit Spiel + Spaß für Jung + Alt, Uferkoppel

**Sonntag, 21. Juni****EUTIN**

Rosenstadt Triathlon, Polizei-Sportverein Eutin von 1956 e. V., Am See  
Tag der offenen Gärten, Tourist-Info Eutin, Markt 19

**LENSAHN**

12-20 Uhr: Johannimarkt, Museumshof, Tel. 04363-91122

**NEUKIRCHEN**

Kirchweihfest der ev.-luth. Kirchengemeinde Neukirchen, St.-Johannis-Kirche, Hauptstraße 22, Tel. 04523-2204

**BAD MALENTE**

14.30-16.30 Uhr: Sommerkonzert mit dem Shanty-Chor Windjammer aus Plön, Tourismus-Service Malente, Kurpark

**CISMAR**

10 Uhr Kunst- und Kulturtag, Bäderstraße u. Kloster

**NEUSTADT IN HOLSTEIN**

- 2. Europäische Skulpturen-Triennale, Kommunalhafen

**LABOE**

10-18 Uhr: Fischmarkt Hafestraße

**HOHWACHT**

11 Uhr: Brückengottesdienst Open-Air, Seebrücke Alt-Hohwacht

**Montag, 22. Juni****NEUSTADT IN HOLSTEIN**

- 2. Europäische Skulpturen-Triennale, Kommunalhafen

**Dienstag, 23. Juni****NEUSTADT IN HOLSTEIN**

- 2. Europäische Skulpturen-Triennale, Kommunalhafen

**Mittwoch, 24. Juni****NEUSTADT IN HOLSTEIN**

- 2. Europäische Skulpturen-Triennale, Kommunalhafen

**Donnerstag, 25. Juni****NEUSTADT IN HOLSTEIN**

- 2. Europäische Skulpturen-Triennale, Kommunalhafen

**Freitag, 26. Juni****GRÖMITZ**

19 Uhr Grömitzer Matjestage mit maritimen Rahmenprogramm, Seebrückenvorplatz

**NEUSTADT IN HOLSTEIN**

- 2. Europäische Skulpturen-Triennale, Kommunalhafen

**Samstag, 27. Juni****BAD MALENTE**

17 Uhr: Folk-Night, Kurpark

**DUNKELSDORF**

10 Uhr: Kinder- und Feuerwehrfest der Freiwilligen Feuerwehr Dunkelsdorf, Feuerwehrhaus Dunkelsdorf

# Ein Denkmal für den Frieden

## Geschichte der deutschen Marinen anschaulich präsentiert

„Wussten Sie, dass der Turm des Laboer Marine-Ehrenmal der größte Turm der Welt ist?“ fragt Dr. Jann Markus Witt, Historiker des Deutschen Marinebundes scherzhaft. „Es ist der einzige Turm, von dem aus Brasilien und Kalifornien gleichzeitig zu sehen sind.“ Was nur Einheimische wissen: Mit Brasilien und Kalifornien sind hier Orte in der Probstei gemeint. Und die liegen im Sichtkreis der Aussichtsplattform, die sich 85 Meter über dem Meeresspiegel befindet. Vom Grund misst der Turm insgesamt 72 Meter und bietet dem Besucher einen prachtvollen Blick über Land und Meer sowie die Schiffe und zahlreichen Segler, die in der Kieler Förde verkehren. Und bei klarer Sicht kann man sogar Fehmarn und die dänischen Insel sehen. Doch das Bauwerk hat es vor allem auch „in sich“ und punktet mit einer Fülle an Informationen zur deutschen Geschichte. Der Marinehistoriker ist hauptamtlicher Mitarbeiter des Deutschen Marinebundes, dem Eigentümer des Marine-Ehrenmals. Unterhalten wird die Gedenkstätte durch Eintrittsgelder, Mitgliedsbeiträge und den Gastronomiebetrieb. Der von dem Düsseldorfer Architekten Gustav A. Munzer entworfene Turm wurde 1929 erbaut. Anstoß für den Bau gab Wilhelm Lammertz, ehemaliger Obermaat der Kaiserlichen Marine. 80000



Reichsmark wurden dafür seinerzeit durch Spenden der Mitglieder der deutschen Marinevereine und der Reichsmarine aufgebracht. Den Zweiten Weltkrieg überstand der Turm unbeschadet, wurde jedoch von der britischen Besatzungsmacht beschlagnahmt. Von seiner Zerstörung sahen die Briten aber ab, denn der Turm sollte als Gedenkstätte für die gefallenen Marinesoldaten erhalten bleiben. „Heute ist das Ehrenmal eine Gedenkstätte für die auf See gebliebenen aller Nationen“, berichtet Dr. Witt. „Wir sind eine nationale Gedenkstätte mit internationalem Charakter.“ Daher würden in der Historischen Halle auch keine Waffen und Uniformen ausgestellt. „Das wird den Museen überlassen.“ Eine umfangreiche Ausstellung in der Historischen Halle, informiert die Besucher über die Geschichte der deutschen Marinen von 1848 bis heute. Besucher erfahren etwas über die Entwicklung der (Handels-) Schifffahrt, von der Geschichte der deutschen Marine sowie von aktuellen wehrpolitischen Themen. Mit großen Schaubildern, umfassendem Kartenmaterial und vielen Exponaten wird dem Besucher die Thematik näher gebracht. Originalgetreue

Schiffsmodelle, die in einem Maßstab von 1:50 gefertigt sind und einen Größenvergleich erlauben, ergänzen die Ausstellung. Die unterirdische Gedenkhalle ist der zentrale Ort der Gedenkstätte, die in gedämpftem Licht gehalten eine Atmosphäre der Ruhe und Besinnung ausstrahlt. Private sowie offizielle Kranzniederlegungen erinnern an die vielen Menschen, die ihr Leben auf See verloren haben. Gruppenführungen sowie auch audio-visuelle Führungen werden im Marine Ehrenmal angeboten. Das Marine-Ehrenmal ist barrierefrei zugänglich, für Rollstuhlfahrer oder Menschen mit anderen Einschränkungen der Beweglichkeit. Wer zur Aussichtsplattform möchte, kann sich für die sportliche Variante entscheiden und die 341 Stufen im Treppenhaus zu Fuß erklimmen oder alternativ einen der zwei Fahrstühle nutzen. Tipp: Auch das U-Boot U 995, das 1972 als technisches Museum und Denkmal am Strand direkt vor dem Ehrenmal aufgestellt wurde, kann von innen besichtigt werden. Das Laboer Ehrenmal versteht sich als Friedensdenkmal, ein Bauwerk mit ausgeprägter Vertikalstruktur und eine Verbindung zwischen Himmel und Erde. Öffnungszeiten: 1. November bis 31. März täglich von 9.30 Uhr bis 16 Uhr, 1. April bis 31. Oktober täglich von 9.30 Uhr bis 18 Uhr. Kontakt: Deutscher Marinebund e.V., Marine-Ehrenmal, Strandstraße 92, 24234 Laboe, Telefon: (0 43 43) 49 48 49 -30, Fax: (0 43 43) 49 48 49 -67, E-Mail: welcome@marinebund.demailto:vz@deutscher-marinebund.de, Eintrittspreise und Infos auch unter [www.deutscher-marinebund.de](http://www.deutscher-marinebund.de)

**Samstag, 27. Juni****EUTIN**

Kinderfest mit Umzug, Dorfverein Fissau-Sibbersdorf e. V., Kirchwiese  
11-13.30 Uhr: Wochenmarkt-Jazz mit den Jolly Jazz, Platz hinter dem Witwenpalais  
18 Uhr: Eutiner Konzertsommer - Schwanensee, getanzt von dem Eutiner Tanztheater Horvath, Jagdschlösschen am Ukleisee

**MALENTE**

Folk-Picknick, auf einer Picknickdecke der Musik des Folk-Festivals lauschen und dabei köstlich schlemmen

**GRÖMITZ**

10 Uhr Unser Norden Beach-Tour 2015 Volleyball-Abschlussturnier, Strandabschnitt Seebrücke  
19 Uhr Grömitzer Matjestage mit maritimen Rahmenprogramm, Seebrückenvorplatz

**NEUSTADT IN HOLSTEIN**

- 2. Europäische Skulpturen-Triennale, Kommunalhafen

**AK HALLE**  
GEBRAUCHTMÖBEL  
MARKT

Lübecker Str. 105  
23738 Lensahn  
[www.ak-halle.de](http://www.ak-halle.de)

Gebrauchte Möbel  
Haushaltsgeräte  
Flohmarktartikel

---

Kostenlose Möbelabholung  
Haushaltsauflösungen  
Entrümpelungen  
Kleine Umzüge

---

Mo. - Fr.: 10 - 18 Uhr  
Sa.: 10 - 14 Uhr

---

Tel.: 04363 - 8629700  
0172 - 4624118

**Sonntag, 28. Juni****DUNKELSDORF**

11 Uhr: Kinder- und Feuerwehrfest der Freiwilligen Feuerwehr Dunkelsdorf, Feuerwehrhaus Dunkelsdorf

**EUTIN**

20 Uhr: Eutiner Konzertsommer - Eroica bis Waterloo, M

**GRÖMITZ**

10 Uhr Unser Norden Beach-Tour 2015 Volleyball-Abschlussturnier, Strandabschnitt Seebücke

**NEUSTADT IN HOLSTEIN**

- FriendShip-Cup, Sportboothafen der Stadtwerke

**Montag, 29. Juni****SCHÖNBERG**

18 Uhr: Abendfahrt rund um den Kieler Leuchtturm. Anmeldungen Tel. 0170 8326451

**DIENSTAG, 30. JUNI****SCHÖNBERG**

14 Uhr: Historische Radwanderung nach Stein. Ab Probstei Museum, Ostseestr. 8-10

**Mittwoch, 1. Juli****BAD MALENTE**

19.30 Uhr: Una Noche Argentina, Haus des Kurgastes, Bahnhofstraße 4 a

**Mittwoch, 1. Juli****SCHÖNBERG**

18 Uhr: Abendfahrt rum um den Kieler Leuchtturm. Anmeldungen Tel. 0170 8326451

**Freitag, 3. Juli****AHRENSBÖK**

Heimat- und Schützenfest der Ahrensböcker Gill von 1490 e.V., Ahrensböcker Schützenhalle

**BENZ**

800-Jahr-Feier-Benz, Dorfschaftsverein Benz, Alte Schule/Sportplatz, Hauptstraße 2

**EUTIN**

German Blues Challenge, Brauhaus, Markt 11, Tel. 04521-766777

**PLÖN**

Plöner Stadt-Bucht-Fest, Aktivitäten und Spaß am, auf und im Wasser mit dem VR Bank Schüler-Cup

**GRÖMITZ**

19:30 Uhr Musik über dem Meer, Kurpromenade

**KELLENHUSEN**

15 Uhr Kneipenfestival Lecker Töne, Teilnehmende Gastronomie

**NEUSTADT IN HOLSTEIN**

- Bratheringfest, Netztrockenplatz, Hafen

**SCHÖNBERG**

10-18 Uhr: Kunsthandwerkermarkt, Hafestraße.

**Samstag, 4. Juli****AHRENSBÖK**

Heimat- und Schützenfest der Ahrensböcker Gill von 1490 e.V., Ahrensböcker Schützenhalle

**BENZ**

800-Jahr-Feier-Benz, Dorfschaftsverein Benz, Alte Schule/Sportplatz, Hauptstraße 2

**LENSAHN**

10 Uhr: Handwerkermarkt, Museumshof, Tel. 04363-91122

**EUTIN**

German Blues Challenge, Brauhaus, Markt 11, Tel. 04521-766777

11-13.30 Uhr: Wochenmarkt-Jazz mit Basement Blue Blowers, Platz hinter dem Witwenpalais

**PLÖN**

Plöner Stadt-Bucht-Fest, Aktivitäten und Spaß am, auf und im Wasser mit dem Drachenboot-Cup

**GRÖMITZ**

19:30 Uhr Musik über dem Meer, Kurpromenade

**NEUSTADT IN HOLSTEIN**

- Bratheringfest, Netztrockenplatz, Hafen

**SCHÖNBERG**

10-18 Uhr: Kunsthandwerkermarkt, Hafestraße.

**STEIN**

11 Uhr: Strandexkursion für Kinder

**HOHWACHT**

18 Uhr: Sommerleuchten am Strand

**Sonntag, 5. Juli****AHRENSBÖK**

Heimat- und Schützenfest der Ahrensböcker Gill von 1490 e.V., Ahrensböcker Schützenhalle

**BENZ**

800-Jahr-Feier-Benz, Dorfschaftsverein Benz, Alte Schule/Sportplatz, Hauptstraße 2

**PLÖN**

Plöner Stadt-Bucht-Fest, Aktivitäten und Spaß am, auf und im Wasser mit dem Kutterrennen

**LENSAHN**

10 Uhr: Handwerkermarkt, Museumshof, Tel. 04363-91122

**BAD MALENTE**

14.30-16.30 Uhr: Sommerkonzert mit der Brassband der Freiwilligen Feuerwehr Bad Schwartau, Kurpark

**EUTIN**

German Blues Challenge, Brauhaus, Markt 11, Tel. 04521-766777

20 Uhr: Eutiner Konzertsommer - Die unendliche Weite des Klages (Sommerimpressionen) mit dem Klangwerker Rudolf Ahrens aus Neustadt, Jagdschlösschen am Ukleisee

**NEUSTADT IN HOLSTEIN**

- Bratheringfest, Netztrockenplatz, Hafen

**Sonntag, 5. Juli****SCHÖNBERG**

10-18 Uhr: Kunsthandwerkermarkt, Hafestraße.

**Montag, 6. Juli****AHRENSBÖK**

Heimat- und Schützenfest der Ahrensböcker Gill von 1490 e.V., Ahrensböcker Schützenhalle

**Mittwoch, 8. Juli****EUTIN**

20 Uhr: Aida (Generalprobe), Eutiner Festspiele, Freilichtbühne

**Donnerstag, 9. Juli****EUTIN**

Dressur- und Reitturnier, ORV Malente-Eutin, Reitplatz an der B76

**LABOE**

10-22 Uhr: Weinfest, Strandpromenade.

**Freitag, 10. Juli****EUTIN**

Dressur- und Reitturnier, ORV Malente-Eutin, Reitplatz an der B76

20 Uhr: Aida (Premiere), Eutiner Festspiele, Freilichtbühne

**BOSAU**

19 Uhr: Country Music, Haus Schwanensee, Plöner Straße 17

**ASCHEBERG**

Feierlichkeiten zu 825 Jahre Ascheberg

**KELLENHUSEN**

18 - 23 Uhr HobieCat-Super-Sail-Tour 2015, Südstrandwiese

**LABOE**

10-22 Uhr: Weinfest, Strandpromenade.

**Samstag, 11. Juli****EUTIN**

Dressur- und Reitturnier, ORV Malente-Eutin, Reitplatz an der B76

Kinderfest der Eutiner Schützengilde von 1668, Vogelberg

11-13.30 Uhr: Wochenmarkt-Jazz mit dem Louisiana Syncopators, Platz hinter dem Witwenpalais

**ASCHEBERG**

Feierlichkeiten zu 825 Jahre Ascheberg

**DAHME**

18 - 23 Uhr Sommerfest der FFW, Sprüttenhusparkplatz, Am Deich

**KELLENHUSEN**

12 - 23 Uhr HobieCat-Super-Sail-Tour 2015, Südstrandwiese

**NEUSTADT IN HOLSTEIN**

10 - 23 Uhr Neustadt-CUP, Hafen

**LABOE**

10-22 Uhr: Weinfest, Strandpromenade.

**STEIN**

11-18 Uhr: Kunstwochenende mit historischem Markt und Kinderanimation. Haus des Kurgastes

**Sonntag, 12. Juli****EUTIN**

Dressur- und Reitturnier, ORV Malente-Eutin, Reitplatz an der B76



Bei uns finden Sie alles rund um Ihren Garten.

Von Pflanzen aus eigener Anzucht über fachmännische Beratung bis hin zu schönen Dekorationsartikeln.

Besuchen Sie uns in unseren Gätnereien.

23627 Groß Grönau, An der Gätnerei 1, Tel.: 04509/7999-19

23911 Harmsdorf, Dorfstr. 12-14, Tel.: 04541/858213

23684 Scharbeutz-Gronenberg, Dorfstr. 2a, Tel.: 04524/900200



Unsere aktuellen Veranstaltungen finden Sie hier:

und unter

[www.gaertnerei-aeschlimann.de](http://www.gaertnerei-aeschlimann.de)



## Sonntag, 12. Juli

### EUTIN

11 Uhr: Eutiner Konzertsommer - Podium junger Künstler, Kreismusikschule Ostholstein, Jagdschlösschen am Ukleisee  
19 Uhr: Aida, Eutiner Festspiele, Freilichtbühne

### BAD MALENTE

14.30-16.30 Uhr: Sommerkonzert mit dem Spielmanszug Malente, Kurpark

### PREETZ

11 Uhr: Konzert mit dem PTSV-Blasorchester im Wehrberg

### ASCHEBERG

Feierlichkeiten zu 825 Jahre Ascheberg

### KELLENHUSEN

11 - 16 Uhr HobieCat-Super-Sail-Tour 2015, Südstrandwiese

### LABOE

10-22 Uhr: Weinfest, Strandpromenade.

## Montag, 13. Juli

### HOHWACHT

19 Uhr: Konzert „ZwingenbergerDuo“, Kurpark

## Dienstag, 14. Juli

### SCHÖNBERG

14 Uhr: Historische Radwanderung zum Schmoeler Biotop. Ab Probstei Museum, Ostseestr. 8-10

## Mittwoch, 15. Juli

### EUTIN

19 Uhr: Eutiner Webertage - Ein Konzert der Musikhochschule Lübeck, Schloss Eutin, Rittersaal  
20 Uhr: Eutiner Konzertsommer - Ringelnatz, ein echter Schatz mit der Kabarettistin Helga Siebert und Akkordeonistin Angelika Eger, Jagdschlösschen am Ukleisee

## Donnerstag, 16. Juli

### SCHÖNBERG

11 Uhr: Keschern in der Ostsee, Tourist-Info Käptn's Gang 1

## Freitag, 17. Juli

### EUTIN

20 Uhr: Aida, Eutiner Festspiele, Freilichtbühne

### BAD MALENTE

Kunst trifft Handwerk, Kurpark/Haus des Kurgastes Malente

## Freitag, 17. Juli

### LENSAHN

18 - 21 Uhr School's out Poolparty, Waldschwimmbad

### PLÖN

Weinfest in Plön, Marktplatz

### SCHÖNBERG

19 Uhr: Eröffnung Seebrückenfest, Promenade Seebrückvorplatz.

## Samstag, 18. Juli

### BAD MALENTE

Kunst trifft Handwerk, Kurpark/Haus des Kurgastes Malente  
Sieversdorf - lebendige Reise durch 800 Jahre, Verschönerungsverein Sieversdorf e. V., Dorfstraße 20, Tel. 04523-2678

### GNISSAU

14 Uhr: Gnissau Open Air, rund um die Kirche, Ev.-luth. Kirchengemeinde Gnissau, Kirchstraße 18, Tel. 04556-98260

### EUTIN

11-13.30 Uhr: Wochenmarkt-Jazz mit West Coast Stompers, Platz hinter dem Witwenpalais  
20 Uhr: Aida, Eutiner Festspiele, Freilichtbühne

### PLÖN

Weinfest in Plön, Marktplatz

### SCHÖNBERG

19 Uhr: Eröffnung Seebrückenfest, Promenade Seebrückvorplatz.

## Sonntag, 19. Juli

### BAD MALENTE

Kunst trifft Handwerk, Kurpark/Haus des Kurgastes Malente  
Sieversdorf - lebendige Reise durch 800 Jahre, Verschönerungsverein Sieversdorf e. V., Dorfstraße 20, Tel. 04523-2678

### EUTIN

Reiterhof-Showtag, Reiterhof Fissau, Dorfstraße 12

### LENSAHN

10 Uhr: Oldtimertreffen mit Oldtimerteilmarkt, Museumshof, Tel. 04363-91122

### PLÖN

Weinfest in Plön, Weindorf-Atmosphäre im hohen Norden, Marktplatz

### SCHÖNBERG

19 Uhr: Eröffnung Seebrückenfest, Promenade Seebrückvorplatz.

### LABOE

10-18 Uhr: Fischmarkt

## Montag, 20. Juli

### BAD MALENTE

Kunst trifft Handwerk, Kurpark/Haus des Kurgastes Malente

## Dienstag, 21. Juli

### BAD MALENTE

Kunst trifft Handwerk, Kurpark/Haus des Kurgastes Malente

## Mittwoch, 22. Juli

### EUTIN

20 Uhr: Der Vogelhändler (Generalprobe), Eutiner Festspiele, Freilichtbühne

### BAD MALENTE

Kunst trifft Handwerk, Kurpark/Haus des Kurgastes Malente

## Donnerstag, 23. Juli

### BAD MALENTE

Kunst trifft Handwerk, Kurpark/Haus des Kurgastes Malente

## Freitag, 24. Juli

### EUTIN

20 Uhr: Der Vogelhändler (Premiere), Eutiner Festspiele, Freilichtbühne

### BAD MALENTE

Kunst trifft Handwerk, Kurpark/Haus des Kurgastes Malente

### BOSAU

19 Uhr: Three Seven Ts, Haus Schwanensee, Plöner Straße 17

## Freitag, 24. Juli

### DAHME

19 Uhr Milchbar Sommerfest am Strand, Milchbar neben H.d. Gastes

### KELLENHUSEN

19:30 - 23 Uhr Seebrückenfest, Promenadenbereich/Seebrückenvorplatz

### LENSAHN

8 Uhr Ultra-Triple-Triathlon, Schützenplatz

## Samstag, 25. Juli

### TIMMDORF

Sommerfest der Freiwilligen Feuerwehr Timmdorf, Feuerwehrgerätehaus

### EUTIN

11-13.30 Uhr: Wochenmarkt-Jazz mit Bop Cats, Blues- und Swing, Platz hinter dem Witwenpalais  
20 Uhr: Aida, Eutiner Festspiele, Freilichtbühne

## Samstag, 25. Juli

### BAD MALENTE

Kunst trifft Handwerk, Kurpark/Haus des Kurgastes Malente

### PREETZ

18 Uhr: NDR-Sommertour, Cathrinplatz

### DAHME

19 Uhr Milchbar Sommerfest am Strand, Milchbar neben H.d. Gastes

## Die Freimaurer und der Eutiner Schlossgarten



## Sonderführungen von März bis September an jedem 3. Samstag im Monat

16.05. · 20.06. · 18.07. · 15.08. · 19.09.2015

Treffpunkt: um 10.00 Uhr am Freimaurerportal im Innenhof des Eutiner Schlosses  
Dauer ca. 2 Stunden

Teilnahme kostenfrei - über eine Spende zugunsten sozialer Zwecke im Raum Ostholstein würden wir uns freuen

Veranstalter: Freimaurerloge, Zum Goldenen Apfel, Eutin

Anmeldungen erbeten unter 0 45 21 / 4100 oder per E-Mail: iip.helfferich@arcor.de



Vom 15.3. - 1.11.2015  
täglich 10 - 18 Uhr geöffnet

NEU

## Esel- & Landspielhof

Nessendorf

Die Esel aus Nessendorf laden Kinder und Erwachsene ein, den großen und den kleinen Eseln ganz nahe zu sein. Esel streicheln, kuscheln und wer will, darf die Esel auch putzen. Spannende, knifflige und rasante Spielmöglichkeiten erfreuen Groß und Klein.

Wiesengrund 3 · 24327 Blekendorf · Tel. 04382 - 748 · [www.eselundlandspielhof.de](http://www.eselundlandspielhof.de)

**Samstag, 25. Juli****DAHME**

19:30 - 23 Uhr Beachparty mit Livemusik der „5 Emotions“ und anschl. Höhenfeuerwerk, Campingplatz Zedano

**KELLENHUSEN**

11 - 23 Uhr Seebückenfest, Promenadenbereich/Seebückenvorplatz

**LENSAHN**

8 Uhr Ultra-Triple-Triathlon, Schützenplatz

**PRASDORF**

12 Uhr: Eröffnungsfeier der Probsteier Korntage

**Sonntag, 26. Juli****EUTIN**

19 Uhr: Der Vogelhändler, Eutiner Festspiele, Freilichtbühne

20 Uhr: Eutiner Konzertsommer - Italienische Meister an deutschen Fürstenthöfen, Martin Karl-Wagner (Flöte), Wolfgang Dobrinski (Fagott) und Christian Schäfer (Cembalo), Jagdschlösschen am Ukleisee

**BAD MALENTE**

Kunst trifft Handwerk, Kurpark/Haus des Kurgastes Malente

**PREETZ**

7-17 Uhr: Flohmarkt, Markt

**DAHME**

19 Uhr Milchbar Sommerfest am Strand, Milchbar neben H.d. Gastes

**KELLENHUSEN**

11 - 23 Uhr Seebückenfest, Promenadenbereich/Seebückenvorplatzrot

**LENSAHN**

8 Uhr Ultra-Triple-Triathlon, Schützenplatz

**LABOE**

10-18 Uhr: Tag der Seenotretter, Hafensstraße; Infos: www.dgzs.de

**Montag, 27. Juli****PREETZ**

20 Uhr: 54. Sommerkonzerte, Salaputia Brass Connection „tanz!“ , Klosterkirche Preetz

**Freitag, 31. Juli****EUTIN**

Sonniges Schlossfest, Schloss Eutin, Schlossplatz 5

20 Uhr: Aida, Eutiner Festspiele, Freilichtbühne

**Freitag, 31. Juli****BAD MALENTE**

Malenter Schützenfest u.a. mit Festumzug u. Blumenkorso am Samstag, Schießsportzentrum Malente

**NEUSTADT IN HOLSTEIN**

- Neustädter Fischeramtsfest, Netzrockenplatz, Hafen

**Samstag, 1. August****EUTIN**

Sonniges Schlossfest, Schloss Eutin, Schlossplatz 5

11-13.30 Uhr: Wochenmarkt-Jazz mit den Swinging Feetwarmers, Platz hinter dem Witwenpalais

20 Uhr: Der Vogelhändler, Eutiner Festspiele, Freilichtbühne

**DAHME**

18 Uhr Zumba Beach Party, Nystedplatz

**NEUSTADT IN HOLSTEIN**

- Neustädter Fischeramtsfest, Netzrockenplatz, Hafen

10 - 18 Uhr Tag der Küstenwache, Küstenwache Studio 1, Hafen

**SCHÖNBERG**

22 Uhr: Seebücken-Nacht-Schachtturnier, Promenade

Infos: 04344-9683

**Sonntag, 2. August****EUTIN**

Sonniges Schlossfest, Schloss Eutin, Schlossplatz 5

15 Uhr: Der Vogelhändler, Eutiner Festspiele, Freilichtbühne

**DAHME**

19 Uhr Schleswig-Holstein Musikfestival mit Canadian Brass, Eventgelände Nordstrand

20 Uhr Kurpark in Flammen, Kurpark

**NEUSTADT IN HOLSTEIN**

- Neustädter Fischeramtsfest, Netzrockenplatz, Hafen

**Montag, 3. August****PREETZ**

20 Uhr: 54. Sommerkonzerte, Sigandor - Quintett, Klosterkirche Preetz

**Dienstag, 4. August****BAD MALENTE**

20 Uhr: Wolga Kosaken - An den Ufern der Wolga, Haus des Kurgastes, Bahnhofstraße 4 a

**Donnerstag, 6. August****EUTIN**

19 Uhr: Der Vogelhändler, Eutiner Festspiele, Freilichtbühne

**DAHME**

18 - 23 Uhr R.SH-Party Tour, Eventgelände am Nordstrand

**Freitag, 7. August****EUTIN**

20 Uhr: Der Vogelhändler, Eutiner Festspiele, Freilichtbühne

**BOSAU**

19 Uhr: Timmendorfer Skifflegroup, Haus Schwanensee, Plöner Straße 17

**LABOE**

10-18 Uhr: Kunsthandwerkermarkt, Hafensstraße;- bis Sonntag

**Samstag, 8. August****EUTIN**

Ponyturnier, Reiterhof Fissau, Dorfstraße 12

11-13.30 Uhr: Wochenmarkt-Jazz mit Dr. Jazz aus Lübeck, Dixieland und Swing, Platz hinter dem Witwenpalais

20 Uhr: Der Vogelhändler, Eutiner Festspiele, Freilichtbühne

**LABOE**

10 Uhr: Radtour zu den Strohfiguren (ca. 50 km), Strandstraße 25

**Sonntag, 9. August****EUTIN**

Ponyturnier, Reiterhof Fissau, Dorfstraße 12

18 Uhr: Aida, Eutiner Festspiele, Freilichtbühne

**BAD MALENTE**

14.30-16 Uhr: Sommerkonzert mit dem Spielmanns- und Fanfarenzug Neustadt in Holstein, Tourismus-Service Malente, Kurpark

**PREETZ**

3. überregionales Oldtimertreffen, Klostergelände

**Montag, 10. August****PREETZ**

20 Uhr: 54. Sommerkonzerte, Johann Sebastian Bach - Cembalo-Konzerte, Klosterkirche Preetz

**Donnerstag, 13. August****BAD MALENTE**

Kinderpassaktion: Kinderfest bei der Arbeiterwohlfahrt Malente, AWO-Bürgerhaus, Kellersseestraße 22

**Donnerstag, 13. August****EUTIN**

19 Uhr: Aida, Eutiner Festspiele, Freilichtbühne

**Freitag, 14. August****EUTIN**

20 Uhr: Der Vogelhändler, Eutiner Festspiele, Freilichtbühne

**Samstag, 15. August****EUTIN**

Eutiner Stadtfest mit Großflohmarkt - Eutins größte Party- und Trödelmeile, Innenstadt

**Sonntag, 16. August****LABOE**

10-18 Uhr: Fischmarkt Hafensstraße

**EUTIN**

Eutiner Stadtfest mit Großflohmarkt - Eutins größte Party- und Trödelmeile, Innenstadt

20 Uhr: Eutiner Konzertsommer - Schenkt man sich Rosen in Tirol mit Wagners Salonquartett, Jagdschlösschen am Ukleisee

**Montag, 17. August****PREETZ**

20 Uhr: 54. Sommerkonzerte, Kammerchor Josquin des Préz Leipzig „Singet!“, Vokalmusik von der Renaissance bis zum Volkslied, Klosterkirche Preetz

**Freitag, 21. August****EUTIN**

20 Uhr: Festspiel - Movie Night, Freilichtbühne

**BOSAU**

Familien-Picknick direkt am Bischofssee auf dem Gelände vom Haus Schwanensee

19 Uhr: Hitmix, Haus Schwanensee, Plöner Straße 17

**Samstag, 22. August****BAD MALENTE**

12 Uhr: Grillfest der AWO - Ortsverein Malente e. V., AWO-Bürgerhaus, Kellersseestraße 22

**EUTIN**

11-13.30 Uhr: Wochenmarkt-Jazz mit Riverside Jazz Band, Platz hinter dem Witwenpalais

20 Uhr: Festspiele und Friends, Freilichtbühne

**Sonntag, 23. August****BAD MALENTE**

14.30-16.30 Uhr: Sommerkonzert mit der Brassband der Freiwilligen Feuerwehr Bad Schwartau, Kurpark

**Die Probsteier Korntage \***

25. Juli bis 23. August 2015

Die Probsteier Korntage... das heißt vier Wochen lang Spaß für die ganze Familie!

- Strohfigurenwettbewerb
- Mühlenbesichtigungen
- Kutschfahrten
- Führungen auf dem Bauernhof
- Strandwanderungen
- und vieles mehr

Weitere Informationen finden Sie unter [probsteier.korntage.de](http://probsteier.korntage.de)

Tourismusverband Probstei e. V.  
Alte Dorfstr. 53 | 24253 Probsteierhagen  
Tel. 0 43 48/91 91-84 | [www.probstei.de](http://www.probstei.de)

**\*probstei**  
Ostsee-Urlaub an der Kieler Bucht

# Fischräucherei



Hemmelsdorf



Telefon: 04503/1060 · Handy 0172/8755393

Seestr. 20 - 23669 Hemmelsdorf

**Sonntag, 23. August****EUTIN**

19 Uhr: Eutiner Webertage - Von der fürstlichen Musik zum musizierenden Fürsten, Schloss Eutin, Rittersaal

**PREETZ**

7-17 Uhr: Flohmarkt, Markt

**NEUSTADT IN HOLSTEIN**

20 Uhr: Konzert „Kibardin Quartett“, ancora Marina Ausstellungshalle 7 - 15, Tel. 4561-517124

**Montag, 24. August****EUTIN**

SHMF-Konzert, Tscha Tscha Tscha Tschaikowsky, Freilichtbühne

**Mittwoch, 26. August****EUTIN**

20 Uhr: Eutiner Konzertsommer - Heine satt mit der Kabarettistin Helga Siebert und musikalischer Begleitung mit Angelika Eger, Jagdschlösschen am Ukleisee

**Donnerstag, 27. August****SCHÖNBERG**

11 Uhr: Geologische Wanderung, Tourist-Service; Anmeldung erforderlich: 04344-41410

**Freitag, 28. August****BAD MALENTE**

22 Uhr: Togos Showtime - Musik und Sketche mit Thomas Goralczyk, Eva Monar, Juliana Soproni, Armin Diedrichsen und Martin Karl-Wagner, Haus des Kurgastes, Bahnhofstraße 4 a

**GRÖMITZ**

15 Uhr Ostsee in Flammen, Kurpromenaderot

**Samstag, 29. August****BAD MALENTE**

18 Uhr: Immenhof Museumsnacht, Immenhof-Museum, Kampstraße 1

**DUNKELSDORF**

18 Uhr: Tag der offenen Tür der Freiwilligen Feuerwehr Dunkelsdorf, Feuerwehrhaus Dunkelsdorf

**IMPRESSUM „TIPPS FÜR TRIPS“**

Verlags-Sonderveröffentlichung der reporter aus Eutin, Plön, Neustadt und der Probstei

**der reporter** **PROBSTEER**

**Auflage: 122.000 Expl.**

**der reporter Eutin, Plön/Preetz**  
Burg-Verlag GmbH & Co. KG  
Lübecker Straße 12, 23701 Eutin  
Telefon: 0 45 21 / 70 11 - 0

**der reporter Neustadt i.H.**

Balticum Verlag  
Hochtorstr. 19, 23730 Neustadt in Holstein  
Telefon: 0 45 61 / 51 70 - 0

**Probsteer**

Burg-Verlag GmbH & Co. KG  
Dorfstraße 18, 24226 Heikendorf  
Telefon: 04 31 / 24 36 24

**Redaktion und Gesamtherstellung:**

Burg-Verlag GmbH & Co. KG, Lübecker Str. 12, Eutin

**Druck:** Druckhaus Walsrode,  
Hanns-Hoerbiger-Straße 6, 29664 Walsrode

**Samstag, 29. August****AHRENSBÖK**

14.30-17.30 Uhr: Gospel und mehr, Ahrensböcker Singgemeinschaft e.V., Altes Rathaus

**EUTIN**

11-13.30 Uhr: Wochenmarkt-Jazz mit Jazzbreeze, Platz hinter dem Witwenpalais

**Sonntag, 30. August****EUTIN**

Gesundheitstag, Markt  
20 Uhr: Eutiner Konzertsommer - Das fidele Balsquartett: Eine kleine Lachmusik, Martin Karl-Wagner (Flöte), Kati Frölian (Klarinette), Hagen Sommerfeldt (Horn), Wolfgang Dobrinski (Fagott), Jagdschlösschen am Ukleisee

**BAD MALENTE**

14.30-16.30 Uhr: Sommerkonzert mit dem Spielmannszug Malente, Kurpark

**PREETZ**

11-16 Uhr: Kunsthandwerkermarkt mit verkaufsoffenem Sonntag, Marktplatz  
11-16 Uhr: Kinderfest, Cathrinplatz

**Mittwoch, 2. September****EUTIN**

Strick-Picknick, kreativ bei Musik und Schmaus, Schloss

**Freitag, 4. September****BAD MALENTE**

19.30 Uhr: Una Notte Italiana, Tourismus-Service Malente, Haus des Kurgastes, Bahnhofstraße 4 a

**BOSAU**

19 Uhr: Pette the beat, Haus Schwanensee, Plöner Straße 17

**NEUSTADT IN HOLSTEIN**

- SUP-Festival, Surfstrand Pelzerhaken, Auf der Pelzerwiese

**Samstag, 5. September****EUTIN**

19.30 Uhr: Eutiner Konzertsommer - Spanish Grooves (Flamenco Konzert), Elva la Guardia (Gesang und Tanz), Christian Füllgraf und Thomas Hickstein (Gitarre), Jagdschlösschen am Ukleisee

**DAHME**

11 Uhr 32. Fischerbudentreff u. Landeskulturtag, Promenade

**Samstag, 5. September****NEUSTADT IN HOLSTEIN**

- SUP-Festival, Surfstrand Pelzerhaken, Auf der Pelzerwiese

**Sonntag, 6. September****AHRENSBÖK**

12-17 Uhr: Kinderfest mit dem Kiwanis-Club Ahrensböck e.V., Schlosswiese

**BAD MALENTE**

14.30-16.30 Uhr: Sommerkonzert mit dem Spielmannszug des VfL Bad Schwartau, Kurpark

**EUTIN**

20 Uhr: Eutiner Konzertsommer - Glückliche Reise ans Ende der Welt, Siegfried W. Kernen liest aus Die Reise nach dem Norden von Karel Capek, Wagners Salo-nensemble, Jagdschlösschen am Ukleisee

**DAHME**

9:30 Uhr 32. Fischerbudentreff u. Landeskulturtag, Promenade

**NEUSTADT IN HOLSTEIN**

- SUP-Festival, Surfstrand Pelzerhaken, Auf der Pelzerwiese

**Freitag, 11. September****SCHÖNBERG**

20 Uhr: Klavier-Kabarett „Aufbassn!“ (Martin Schmitt), Hotel am Rathaus; Karten: 04344-3060

**Samstag, 12. September****EUTIN**

Kleyn Feierey rund ums Eutiner Schloss, Schloss Eutin - Eine Zeitreise um Staunen und Mitmachen, Schlossplatz 5

**BAD MALENTE**

10-18 Uhr: Bauernmarkt, Wirtschaftsvereinigung Malente e.V., Tews-Kate, Sebastian-Kneipp-Straße

**GRÖMITZ**

11 Uhr Hafenfest, Yachthafen

**Sonntag, 13. September****BAD MALENTE**

10-18 Uhr: Bauernmarkt, Wirtschaftsvereinigung Malente e.V., Tews-Kate, Sebastian-Kneipp-Straße

**EUTIN**

Kleyn Feierey rund ums Eutiner Schloss, Schloss Eutin - Eine Zeitreise um Staunen und Mitmachen, Schlossplatz 5

**Sonntag, 13. September****GRÖMITZ**

11 Uhr Hafenfest, Yachthafen

**Freitag, 18. September****BOSAU**

19 Uhr: Ferrymen, Haus Schwanensee, Plöner Straße 17

**Samstag, 19. September****BAD MALENTE**

60 Jahre Immenhof-Filme: Gala-Wochenende, Immenhof-Ball, Verleihung des Immenhof-Filmpreises, Immenhof-Museum, Kampstraße 1

10-22 Uhr: Malenter Bauernmarkt, Wirtschaftsvereinigung Malente e.V., Sebastian Kneipp Straße/Tews-Kate  
11-15 Uhr: Kartoffelfest, Heimat- und Verschönerungsverein Malente-Gremsmühlen e.V., Thomsen-Kate, Marktstraße 13

**LENSAHN**

10 Uhr: Bauernmarkt, Museumshof, Tel. 04363-91122

**EUTIN**

19.30 Uhr: Eutiner Konzertsommer - Klavierabend mit Kerstin Krieger und Jörg van der Meirschen, Jagdschlösschen am Ukleisee

**Samstag, 19. September****AHRENSBÖK**

13-16 Uhr: Flohmarkt, Brummkreisel gGmbH, Lindenstraße 9 a

**Sonntag, 20. September****BAD MALENTE**

60 Jahre Immenhof-Filme: Gala-Wochenende, Immenhof-Museum, Kampstraße 1  
14.30-16.40 Uhr: Saisonabschlusskonzert mit dem Preetzer Blasorchester, Tourismus-Service Malente, Kurpark

**EUTIN**

19 Uhr: Eutiner Webertage - Von lyrisch bis virtuos, die Klarinette in der Romantik, Schloss Eutin, Rittersaal

**LABOE**

10-18 Uhr: Fischmarkt Hafestraße

**Mittwoch, 23. September****GRÖMITZ**

- 24. Internationale Skattage, Strandhalle

**Donnerstag, 24. September****GRÖMITZ**

- 24. Internationale Skattage, Strandhalle

# Erleben wie es früher war

April - Oktober 10 - 18 Uhr



## MUSEUMS-HOF LENSAHN

Landwirtschaft · Natur · Handwerk

Prienfeldhof, 23738 Lensahn  
Tel.: 0 43 63 - 911 22  
www.museumshof-lensahn.de

# Qualität hat einen Namen

Seit 1913 – immer für Sie da



**Der Weg zu Fritze  
lohnt immer.**

**Meisterbetrieb – Wir bilden aus!**

**Wildspezialitäten- und Wildveredelung**

**Original Holsteiner Wurst- und Katenschinkenspezialitäten**



**Bioland-Vertragsfleischer**

**Umfangreicher Partyservice  
nach Ihren Wünschen**



Langenrade 4  
24326 Ascheberg  
Tel. 0 45 26 / 85 70

Öffnungszeiten:

Montag	Ruhetag
Dienstag	8.00 – 13.00 Uhr 15.00 – 18.00 Uhr
Mittwoch	8.00 – 13.00 Uhr
Donnerstag	8.00 – 18.00 Uhr
Freitag	8.00 – 13.00 Uhr 15.00 – 18.00 Uhr
Samstag	8.00 – 13.00 Uhr



Dorfstraße 27  
24236 Kalübbe  
Tel. 0 45 26 / 14 04

Öffnungszeiten:

Montag	Ruhetag
Dienstag	8.00 – 13.00 Uhr
Mittwoch	8.00 – 13.00 Uhr
Donnerstag	8.00 – 13.00 Uhr
Freitag	8.00 – 13.00 Uhr 15.00 – 18.00 Uhr
Samstag	8.00 – 13.00 Uhr



[www.fleischer-mit-herz.de](http://www.fleischer-mit-herz.de)